The Min Kao Daily News, Canton

中華郵局特准掛號立券按照總包特價寄送之新聞紙

中華民國廿三年四月十五日

廣州民國日報

社址廣州市光復中路七十九號

許可証審字第六十一號

有線電掛號柒捌弍伍
無線電掛號弍肆捌〇

電話 編輯部 自動機壹壹捌弍〇
營業部 壹〇陸柒伍

新聞紙第叁叁柒伍號

今日出紙兩張半

總理遺囑

余致力國民革命凡四十年其目的在求中國之自由平等積四十年之經驗深知欲達到此目的必須喚起民衆及聯合世界上以平等待我之民族共同奮鬥現在革命尚未成功凡我同志務須依照余所著建國方略建國大綱三民主義及第一次全國代表大會宣言繼續努力以求貫澈最近主張開國民會議及廢除不平等條約尤須於最短期間促其實現是所至囑

今日新聞提要

汪返京報告赴贛經過（一張三版）

武裝日軍復開到玉田（一張四版）

西南促寧示對日決策（一張四版）

陳總司令飭整頓海校（一張四版）

大衆 現代書局 一年一度

地址：廣州永漢北路二百十號

日期：四月十五日起四月尾止

本版 購滿五毫贈劵七毫 贈劵元半 購書壹元

外版 購滿五毫贈劵六毫 贈劵元二 購書壹元

本版 一律九折 預定雜誌 『現代兒童』贈書劵二毫 『現代』加贈出版界一份

外版 一律九五 代訂雜誌 定價與原出版處相同不收手續費

一律九折 箋信封等不贈書劵 本外版雜誌稿箋抄本信

書劵隨函附上 票代洋十足通用應得 須掛號另加掛號費郵 函購書籍寄費免收如

贈 多 購 多

新華 中華

今天兩院同時放映理想鉅片

世界末日

山崩 地震 海嘯 陸沉

昨天客滿 今天請早 惠臨定劵

隨劵奉贈世界末日劇本大全 函索請付郵票二分 即奉一册

模範電映

聯華公司在南洋三廣藝與地攝景全部土人主演的插絕片

這裡有海底奇景的大觀

三寶壟

這裡有人與黃魚的惡鬥

虎豹獅象 萬獸咸集 海底水族 包羅萬有 如斯鉅片 安能錯過 火速定座 免致向隅

許可証歲字四十四號

孤兒院接受七星獎劵啓事

啓者此次南洋兄弟烟草公司舉辦第一期七星獎劵會聲明所有換剩劵額概撥敝院收領如在此剩餘獎劵有所中獎即歸敝院所得茲查本期七星獎劵業經截止換取不日開獎現由該公司送來換剩之七星獎劵計共一千三百零八張均經點收無悞足見該公司大公無私絲毫不苟深爲感謝此啓

廣州市公立孤兒教育院 四月十四日

廣州大學校友總會啓事

本會定於四月廿一日（星期六）下午八時在本校禮堂開全體大會改選第三屆董事並討論建築會所等案又於廿二日（星期日）下午五時在太平路桃李園公讌每份科銀二元限於十九日以前向附中潘伯偉先生報名凡屬本校校友務希踴躍參加爲盼

執行部電促 中央宣示對日偽決策

日來華北形勢日形緊張、西南執行部昨(十四)特通電全國、促中央宣示決策、其原電照錄如下、南京中央黨部、國民政府鈞鑒、西南政務委員會、南京各院部會、各省市黨部、各省市政府、各綏靖主任、各總司令、各總指揮、各軍師旅長、各機關各團體各報館暨全體民衆鈞鑒、據各方報告、日本帝國主義陰謀促我履行塘沽協定、實現通車通郵等附件、使黃郛向當局要挾、如不履行、即出斷然手段、并聞黃郛恐履行此項協定、將召國人反感、故擬請由日本軍部發表聲明、以爲恫嚇、俾此事得順利解決云云、遠道逖聽、莫名駭異、華北全局、自溥儀僭位、危象益著、日本帝國主義既利用傀儡對蒙爲積極之侵略、復嚴促履行塘沽協定、以僞滿入關相要挾、蒙疆既日漸脫幅、華北尤日卽危亡、政府當局不能弭患於事先、不謀補救於事後、瞠目束手、惟以屈辱投降爲唯一之對策、因循坐誤、以致於此、瞻念前途、可勝慄悚、自傀儡僭號、屬部等鑒於國家處境之艱危、外交形勢之險惡、經於三月六日通電內外、痛切陳辭、以爲丁茲存亡危急之秋、政府於國家大計宜早有決策、以爲國靖難之精神、爲民族生存而奮鬥、故當局不悟、於傀儡僭號、熟視無睹、國人詰責紛至、則以不成討伐對象聊自解嘲、外交當局發表談話、至謂中日現局、用武力固不能、講外交亦不可、國家人格、實爲損辱無餘、今日人以保障滿洲投資利益之虛詞聳動國際、冀以誘獲各國對滿之承認、國際形勢爲之一變、日本外交乃有左右逢源之樂、誰爲爲之、孰令致之、此皆我當局所不能辭其助長促成之咎也、比者外交嚴重、當局尙不籌戰守之備、黃郛之徒、爲避免國人對履行協定之反感、更不惜請求日本軍部發表聲明、以爲恫嚇、昔袁逆世凱爲避免國人對承認二十一條件之反響、亦乞日本發表通牒、以示脅迫、由今視昔、愴痛益深、中國不幸、又何其喪心賣國之徒前後如出一轍耶、茲政府當局集議南昌、如何決策、實國人所急欲聞、至冀瀝誠宣示、昭告國人、尤望奮其大勇、一反過去屈辱投降之政策、毅然以維護國權收復失地自任、而對媚外賣國之徒、尤當繩以法紀、以伸正義、縱戰而亡、然國人雖肝腦塗地猶愈於受日僞之淩遲宰割也、迫切陳辭、佇候明教、以解國人之惑、以戢狡者之謀、民族幸甚、中國國民黨中央執行委員會西南執行部叩寒(十四日)印、

羅斯福簽署 不貸款欠債國案
並得監督外國在美借款事宜

(華盛頓十三日哈瓦斯電)美總統今晨簽定璟遜提案、禁止對於欠債各國再貸以借款、並規定中央得監督外國在美借款事宜、

(又華盛頓電)衆院議長芮納今日與衆議員戴斯婁新赦二人晤商後、發表一文、聲稱渠願擁護白銀者聯合提出一議案、然後渠將盡力使衆院在本屆會期中考慮之、今同情於白銀者爲數甚衆、全國感想、於此可見一斑云、

(又華盛頓電)衆院銀行貨幣委員會允于星期二投票決定米爾資保羅提案、此案主張設立中央貨幣權威有管理鈔票發行之全權、並准此機關買賣白銀、庫白銀三百七十一點二五格林、可等於現金廿一點二二格林、史克得擬所提出之修正文、主張由此機關收買白銀十萬萬盎斯、而發行銀劵者、亦將于票決時列入此案之內、

(又華盛頓電)羅總統今日返京、民主黨議員二百人排隊赴車站歡迎之、導以海軍音樂隊、此種現象、除新總統就職時外、華盛頓實所罕覯、羅總統向各議員一一握手道謝後、卽對衆致簡短演講、謂隨車新聞記者屢欲余發表言論、表示國會早日延會之希望、但余未嘗言之、因余希望諸君展緩延會、隨爾所願、余對於汝輩少年、欲本余多年經驗、而告以今八月間華盛頓氣候之優點、濕度至一百十度以上、且絕無溫氣也云、此種幽默言論、聞者不禁失笑、羅總統繼曰、縱余終夏在此、余亦不辭、今余獲有關於巴拉幼偉航之各種經驗、歸來而成一耐勞怪漢云、羅總統最後含笑請國會議員暇時到白宮相見、謂願以渠所得之若干偷懶方法相告云

西班牙國慶日
西使招待來賓

(十四日北平專電)十四日爲西班牙國慶紀念、駐平西使館、於上午十一時招待中外慶祝來賓、到何其鞏各國公使代辦武官等百餘人、由西使圭里占、親自招待、

(又南京專電)外界息、五月一日爲德國慶日、頃已由駐華德使與函我外部查照、

華僑捐賑魯災

(十四日濟南專電)南洋華僑捐助魯賑款七萬三千五百餘元已匯到、魯省將施放、

交部令 改善船舶管理

(十四日南京專電)交部十四日通令各航政局、改善船舶管理、列舉乘客待遇衛生秩序三項應注意事項、

日貨冒充德貨

(十四日天津專電)津德領事函平津各報、列舉日造某貨顏料化學等品、冒充德商牌、請華商勿受愚、

黔軍車部解決

(十四日長沙專電)新編三四師改編之黔軍車鳴翼部、多夜在乾城鎭溪叛變、正圖回黔江、經我軍民團及義勇隊在永綏縣境將叛部包圍痛剿、業已完全解決、奪獲甚夥、我方亦有損傷、刻正辦理清查俘虜、撫恤傷亡、

(又電)永綏電告、黔軍叛部經陳渠珍師完全解決、湘邊安靜、蔣派鄧文儀來湘與何健商剿匪事宜、

魯建烈士祠墓

(十四日濟南專電)魯烈士祠墓道及紀念塔址已勘定在千佛山麓、卽招標修興、中央款五萬元已撥到、

閩防台灣浪人

(十四日廈門專電)台灣浪人吳賜等、受某國指使、在漳屬某縣組華南國、當局正嚴查中、

隴海路通華陰

(十四日鄭州專電)隴海路潼西段土路已告完成、鐵軌已越華陰數至華州、潼關至華陰、定十六日開始通車售票、

杭市天氣奇寒

(十三日杭州專電)杭市天氣奇寒、室外達華氏廿八度、十二日夜十二時後降雪、十三日晨始止、

(又電)昨晚此間雨雪紛下、今幸放晴、如上江山洪、來勢消減、錢江水可望漸退、

俄領請 僞滿釋放路員

(十四日北平專電)哈爾濱俄領訪僞外交當局、請釋被捕東鐵俄路員、以免影响售路談判、

時人行蹤

(南京專電)黃慕松隨員第一批蔣致余、王良坤、偕藏駐京代表阿旺扎巴、於上月十八日離京赴滬轉藏、蔣電京謂八日抵加爾加答、轉車入藏、月底可到拉薩、第二批隨員已抵重慶、侯黃到川隨行、聞黃等均乘橫入川、

(又電)豫省黨特派員洪陸東、擬日內返浙、月底由浙返京赴豫主持黨務、

(又電)桂省教廳長雷賓南十一日來京謁汪及教王、報告桂教育概況、現已公畢、十四日下午五時去滬、日內再北上、赴定縣視察鄉村建設、

(又長沙專電)監委李夢庚在湘考察政治司法完畢、於十四日抵京、

(又漢口專電)漢占海劉汝明十二日由平來漢、小作勾留、卽赴贛謁蔣、

(又電)鄂外崋十四日晚、乘江安輪赴京謁財孔、商要公旬日內可返京、

(又北平專電)參加時輪法會之蒙喇嘛洞庫魯本堪佈、十三日下午三時乘平浦通車赴京、百靈廟各地參加法會之喇嘛、已一部到綏、定十五日來平、渠由班禪駐平辦事處向平綏局交涉免費三等車及行李車各一輛、以便乘用、聞綏基巨亦定日內借班禪駐德府代表夏搖慈南下參加法會云、

(又開封專電)魯財長王向榮、冀財長魯穆庭十二日夜十時由濟抵汴、定十四日借豫財長李文浩赴潤樓石頭村等地視察云、

(又上海專電)中宣會派駒志社幹事賴以仁等攜帶剿匪影片赴閩映演、賴等十四日在滬附輪啓程、

(又南京專電)白雲梯上午七時由滬來京、孫科曾仲鳴劉維熾彭沛、鄒琳等乘夜十一時車去滬、

新軍追擊馬部

(十四日南京專電)新駐京辦事處近接省府來電、謂省軍追擊馬逆殘部、已佔領阿克蘭及烏什等處、馬部潰退喀什

兩路還英墊款

(十四日上海專電)兩路根據借款合同、撥付中英銀公司第四期購車墊款之半數、計英金四千五百磅、折合國幣六萬六千四百六十一元五角四分、當交匯豐銀行轉匯倫敦、

京市風箏比賽

(十四日南京專電)風箏比賽定十五晨八時起在雨花台舉行、參加賽員百三十餘人、風箏種類凡四十餘種、大小各異、顏色不同、美麗壯觀、吳稚暉任名譽評判、褚民誼爲評判長、張畑、王崇植副之、餘張繼、羅家倫、譚熠鴻、賴璉等三十六人分任評判、午後五時當場給獎

武裝日軍開到玉田
張福堂亦同來並召特警長開秘密會議
趙大中野心未死勾結保安隊圖謀不軌

(十四日天津專電)路息、日軍百卅名、全副武裝、分乘汽車多輛、由東開到玉田、張福堂亦乘車同來、并召集特警各隊長秘密會議、僅韓殿邦來參加、內幕不明、

(又北平專電)通縣電話、殷汝耕十四日下午二時、在玉田縣政府會場、召集保安隊編餘隊警點名、參加者有保安隊總隊長韓殿邦、縣長陳星垣等、定十五日開始遣散、外傳編餘隊警、逗留戰區不出、及保安隊受唐山工潮影響有不穩之說、多係玉田民團方面所造謠言、殷擬日內召集前辦民團首領王秉孝李維周等談話、並與保安隊舉行聯歡會、以便解釋以前誤會、

(又電)僞組織在興隆縣設稅關、全縣貨物均估價征重稅、

(又天津專電)日山海關守備隊、在南城關日小學前、建築榆關戰勝碑、述侵畧功績、

(又上海專電)華北危機醞釀聲中、又有一驚人消息、卽日方官民合組之所謂華北協會、已派代表阪西中將抵平津活動、日銀行界代表加藤亦將來華接洽、該會對日外務省軍部兩當局建議、其重要項目、有(一)組織對滿華北共榮會、作經濟上提攜、(一)以技術上援助、(二)對華北政權予以財政及政治的援助、使其成爲强有力之政治單位、(三)開發華北資源、(四)便利華北滿洲間交通聯絡、建設華北新鐵路、(五)使華北政權採承認滿洲國政策、

(又天津專電)開灤未復工之一部外工人、仍與趙大中秘密集會、圖謀不軌、聞趙並與正在改編之玉田保安隊有所勾結、公安局防範極嚴、並派大批便探、四出偵察、淸查戶口、以遏亂源、

(又天津專電)開灤工潮雖經解決、但趙大中仍圖活動、十三日下午及十四日晨在某方保護下、特在市外某村內召集黨羽及小工小頭目開秘密會議、且均藏有手槍自衞、我當局以隱患未除、尙在嚴重戒備中、駐津英領十三日下午抵唐、下午礦局、聞將派英兵百名常川駐鎭、以資保護、

(又電)玉田電話保安隊編餘隊警最後一批遣散者九百七十餘人、十四日到場點名、共四二八人、每人發遣散証一紙、定十五日晨分別遣散、計由玉田到唐山三四九人、中有由唐山乘北甯路車東去者一一八人、由唐來平者三二人、由津轉津浦路者一六二人、由平轉平漢路者三七人、統由保安隊派兵警押送、尙餘七九人、由輪航遣散、

遠運預選之結果
一萬公尺決賽成績甚優異
鉛球鐵餅標槍破全國紀錄

(十四日上海專電)遠東預選會十四日下午二時在田徑場舉行、到觀衆數千人、王正廷亦蒞場主持、全部成績、因雨後場地欠佳、及風勢關係、頗受影響．徑賽中百公尺劉長春因腿痛未參加、程金冠獲得第一、成績平平、二百公尺劉下場比賽、以廿秒七得第一、成績頗佳、第二韓景麟落後五公尺、四百、八百、千五百三項中距離、成績未見優異、萬公尺決賽時、山西孫激、陳樹森、李登桂、谷得勝四健將及上海王正林、金仲康、南京楊士範等下場、全場觀衆熱烈歡迎、第一圈金仲康放馬傾前、第二圈山西四將卽超出、第四圈後孫激卽始終居先、楊士範自知不敵、退出、其餘各人互有進退、金仲康則愈落愈後、至第十九圈、全運會冠軍谷得勝力竭退出、結果孫激三十四分四十九秒之優異成績、打破全國紀錄、奪得首席．陳樹森落後五米、王正林差四十米、李登桂又差十五米、四人成績均破全國紀錄、爲預選會最大收獲、全運會表演賽冠軍金仲康落後達一圈有餘而落選、田賽中陳寶球、劉靜山之鉛球、均破全國紀錄、陳鐵牛尙以未能打破在白虹與約翰對抗時十二公尺七一之成績爲憾、冷培根之鐵餅、彭水馨之標槍、均破全國紀錄、其餘部分未見出色、選拔委員會將今日成績選定出席遠運會代表、茲錄全部成績如下、

百公尺、(1)程金冠、(2)趙秉衡、(3)韓景麟、(4)顧剛平、成績十一秒、二百公尺(1)劉長春、(2)韓景麟、(3)趙秉衡、(4)徐鑾、成績二十二秒七、四百公尺(1)董叔昭、(2)曾榮忠、(3)李延祥、(4)唐壽銘、成績五三秒九、八百公尺、(1)羅慶隆、(2)賈連仁、(3)李延祥、(4)侯德崇、成績二分六秒七、千五百公尺、(1)邱宗臣、(2)鄭森、(3)侯德崇、成績四分二十八秒七、萬公尺(1)孫激、三十四分四十九秒、(2)陳樹森、三十四分五十一秒四、(3)王正林、三十五分十秒四、(4)李登桂、三十五分十二秒四、四人均破全國紀錄、高欄(1)柳英俊、(2)陳嘉佑、成績十七秒、中欄(1)陶英傑、(2)王精熹、成績六十秒、鉛球(1)陳寶球、成績十二公尺六五五、(2)劉靜山、成績十二公尺三三五、(3)劉福潤、(4)楊永燦、第一第二均破全國紀錄、鐵餅(1)冷培根、成績三十七公尺八五、破全國紀錄、(2)劉靜山三十六公尺五零、平等全國紀錄、(3)張齡佳、(4)程必春、標槍(1)彭永馨、(2)唐贊賁、(3)潘成龍、(4)郝春德、成績四十九分尺二三、破全國紀錄、跳高(1)吳必顯、成績一公尺七五、跳遠、(1)王季淮、(2)陸亞雄、(3)郝春德、(4)張嘉夔、成績六公尺四八五、撐竿跳(1)符寶鎔、(2)王禾、成績三公尺五一三、級跳(1)楊道貴、(2)司徒光、(3)張嘉夔、(4)陸亞雄、成績十三公尺六六、

美國工潮 日趨嚴重

(路透社十四日紐約電)美國全國將發生嚴重罷工風潮、目下工潮澎湃已達不可收拾之勢、底德律城各汽車廠工人宣告罷工者共二萬餘人、米滋根方面工人亦已決定罷工、但未實行、工人方面謂廠主失約尙未恢復、前被辭退工人職務故議決全體罷工、阿士維爾之各油廠製鍊工人共十餘萬已實行罷工、

荷募公債足額

(海牙十四日哈瓦斯電)荷政府所發行四厘息九百萬佛洛林之掉換公債、已募足定額、

波工程師會 脫離第二國際

(華沙十四日哈瓦斯電)全國鐵路工程師聯合會、今日決議脫離第二國際、許多波蘭工團、或將有同樣決議、

殖民地經濟會 法將召集

(巴黎十四日哈瓦斯電)法政府行將召集法國殖民地經濟會議、現已派定委員會草擬議程並其他細則、屆時可與外貨競爭、而尤注意日本在菲洲之進取及施于殖民地限額之寬弛與增加殖民地出產等建議、此爲兩年前所籌畫者、今始決議召集、按法國殖民地之貿易、在近十年中、逐步發達、以全境天然利源充分發展、則除煤油外、法國所需之物產、須仰給於外國者、寥寥無幾、

英鋼鐵改組計劃 英發表

(倫敦十三日哈瓦斯電)英國鋼鐵業五年改組計劃、今日發表、此爲英國前所未有改組實業之最大計劃、使英帝國鋼鐵業完全受英國鋼鐵業公會之統制、聞此計劃已獲財政部同意、預料現行鋼鐵進口稅徵收百分卅三又三分一之辦法、將于十月到期後繼續行之、此項計劃授權鋼鐵業公會、用限額方法管理輸入、以五年爲期、並對於國內消費者徵收一種捐款、藉以津貼出口貿易、以期恢復國外市場、此項計劃之目的、在消滅無謂競爭及鼓勵工廠之歸併及機器之刷新、庶使英帝國鋼鐵業之各部份、得以密切合作、

美國還付公債

(華盛頓十四日哈瓦斯電)財長摩根索已定於八月十五日贖還十二萬萬元之公債、此事之決定、乃午後在白宮舉行內閣會議之結果．財長今日聲稱四月十四日到期之第四屆自由公債十萬萬元、又五月二日到期之國庫債劵二萬四千四百萬元、現已掉換十年至十二年三厘二五兩年息之國庫債劵者、計有自由公債七萬九千七百萬元、國庫券二萬三千四百萬元、

法國限制集會

(路透社十四日巴黎電)法內閣今晨集會討論公務人員擬游行反對政府減薪案、散會後政府發出佈告、謂凡一特爲擾亂治安而召集之公共大會或游行應一律嚴禁、又謂縮減行政費以挽財政危局決卽實行、減低退伍軍人之恤俸、對退伍軍人所請暫緩執行不能批准、內閣總理杜邁聲稱、倘政府讓步、則復興計劃全部必受影響、又謂政府對煽動罷工之首領決予嚴厲處分、

國府命令

(十四日南京專電)國府十四日令、派朱家驊、曾養甫、顏德慶、卜[illegible]爲管理中英庚款董事會董事、并指定朱家驊爲董事長、此令、蘇省府委兼民廳長辜仁發呈請辭職、辜准免本兼各職、此令、任命陳果夫暫兼蘇民廳長、此令、任命何競武爲軍委會平分會委員、此令、

駐英俄使參加 擁護國聯合會
足見俄對國聯已表同情
史汀生亦主美加入國聯

(倫敦十三日哈瓦斯電)擁護國聯各團體聯合會日昨兩次開會時、蘇俄駐英大使邁斯基均經列席、國聯人士對於此舉、認爲有相當意義、並謂最近日內瓦方面對蘇俄加入國聯一層、曾交換意見、蘇俄駐英大使茲又有參加擁護國聯各團體聯合會之舉、前後兩事、互相印証、殊耐人尋味云、昨日邁斯基之列席、足見蘇俄對於擁護國聯行動、已以半擁護式形式表示同情、故其出席頗爲一般人所歡迎、

(又倫敦電)外傳蘇俄提出加入國聯之特殊條件一節、記者今日探悉、該問題尙未臻討論實際條件之階段、惟今有則然可注者、蘇俄對於次等地位之建議、必不願予以考慮、並謂蘇俄現覺如英法、英法所國對莫斯科表示歡迎蘇國聯、則小協商各國雖尙未與蘇俄恢復外、亦不足爲蘇俄入盟之障礙云、

(又倫敦電)擁護國聯各團體聯合會繼續開會、李頓爲提出決議案、說明由國際訂立協定、裁減軍備、實爲維護和平、復興經濟之所必須、李頓又切實聲明、渠信仰一般保障安全制度、以爲實較局部保障制度爲愈云云、郵政大臣伍德代表麥唐納出席宣讀首相來書、謂英國政府認國聯係英國政策之基礎、對于民族合作、不論其爲何種形式、英政府將不斷予以鼓勵及援助云云、伍德又宣稱本年內英國與日本間當可互通電話、會場人衆聞言、曾鼓掌歡迎、

(又紐約電)前任國務卿史汀生氏、今夕在普林士頓大學演講美國對外政策、據謂、美國人民最稱能慨然援助世界之困厄者、美國不願與他國協同維護世界人類文化則已、否則非加入國聯會不可、國聯會係代表歐洲各國政治家的努力以拯救歐洲及其他各國于戰爭的危險中者、吾人應顧事實、倘吾人仍站立于國聯會範圍之外、國聯會之地位勢益危殆、倘將來世界不幸發生大戰、美國亦不能免其禍、

陳總司令 飭整頓海軍教育
擬定應改善及注意之點
詰誡海軍員生一體遵照

一集團軍陳總司令以際茲時局艱危、外患逼迫、對於海軍教育亟須認眞整頓、昨特訓令新任廣東海軍學校校長姜西園、囑其對於海軍教育、切實注意、并指示改善及注意要點、隨令附發、茲將原令錄下．爲令飭事、吾國海軍、經營數十年、糜款累億萬、中經甲午之役、全軍熸焉、自時厥後、雖復稍稍補苴、然而實力脆弱、形式僅具、尋求癥結之所在、實惟缺乏海軍之眞精神、顧欲培養海軍眞精神、必須有海軍優良學校、造就海軍優秀人材、庶幾眞體內充、國防上方有實質力之可言、方今時局艱危、外患逼迫、對於海軍、尤應急起直追、刷新整理、用特不憚煩言、將應行改善及注意各點、分斷列舉於後、用資詰誡、所冀共體時艱、力宏作育、俾濟川之作楫、揚表海之雄風、有厚望焉、除分令艦隊司令外、合行令仰該校長卽便遵照、并轉飭員生一體遵照、此令、(附件略)

東南路剿匪捷訊
八師毀石羅岔匪壘
七師擊潰僞廿二師
東路軍連日殲殘匪

南路剿匪軍事、日來頗爲緊張、担任左路第一師李球振部李振、廖頌堯、陳克華等團、經向舖頭墟永東等地出剿、距會昌匪巢不過數十里、担任右路之獨立第一師黃任寰部第二旅三團、連日向帽邪桂杭東留一帶堵擊、距筠門嶺不過三十里、至担任中路之七八兩師黃延楨黃質文部、亦由澄江向筠門壓迫、連日右中兩路軍均在羅塘與匪激戰、同時空軍第五機隊長亦率機協同轟炸、迭挫匪鋒、又第二縱隊李指揮揚敬來電報告前方戰訊云、(一)職縱隊經于今日推進抵原定計劃位置(二)石羅岔匪堡壘于午前經八師謝丘兩團得山砲之協助、全完攻破、斃匪甚多、我傷亡官兵廿餘、(三)七師黃團于午前佔領竹村後卽向由筠門嶺來援之僞廿二師匪約七百人攻擊、匪傷亡極衆、不支潰退羅塘、(四)嚴旅于午前進駐、(五)各部均有俘獲詳情續報、

東路殲匪二千

東路方面、七八九等日均有激戰、殲匪甚衆、昨南路總司令陳濟棠已接到蔣鼎文自漳州來電云、(銜略)據湯恩伯灰(十)日電稱、齊(八)佳(九)兩日僞第一第三第五第九軍團三萬餘人、麕集新橋附近、乘我第四師陣地未佔領確實之際、更番不斷向我衝擊、一晝兩夜、我將士沉着應戰、卒將該匪擊潰、匪傷亡兩千以上、尤以僞五軍團幹部傷亡爲最多、羅炳輝亦有陣亡說、繳獲槍械甚多、特聞、蔣鼎文眞(十一)印、

敬告今之出巡者

易[illegible]泰之象曰。「上下交而其志同」。否之象曰。「上下不交[illegible]而天下無邦。」蓋邦也者。上與下共之。利害相關。休[illegible]戚與共。上必求情於下。下必達情於上。故交則通。通則[illegible]相親相愛。衆志成城。國基以固。孟子所謂得道者多助[illegible]也。不交則塞。塞則上下携貳。衆叛親離。難以濟矣。[illegible]管子所謂國有四亡。塞居其一者此也。居今日而欲發揚民[illegible]治。挽救國危。則行政長官之出巡尚矣。雖然有出巡[illegible]之名。尤貴有出巡之實。易曰。先王以省方觀民設教。傳曰[illegible]。天子非展義不巡。誠重之也。唐虞三代。以時巡行方岳[illegible]。望秩山川。祈民福也。同律度量衡。釋民爭也。命大師[illegible]採民間歌謠。觀民風之善惡也。命典市陳百物貴賤。察[illegible]民俗之好惡也。而不敬者削地。不孝者絀爵。不從者君流[illegible]。背叛者君討。尤屬行黜陟官吏之典。一遊一豫。無非[illegible]事者。民庶樂而頌聲作。蓋有由矣。三代以後。秦皇漢武[illegible]。藉巡遊刻石紀功。以夸示來世者。無論已。若魏明帝宋文帝。東遊所過。見高年。問疾苦。恤死士。蠲徭役。猶有古巡狩之風。自唐迄清。巡狩之禮。雖不逮古。然通典所記。會典所載。於古者省方展義之旨。猶存十[illegible]於一二。自非大無道之世。未有上下不交。不行親民之善[illegible]政者也。辛亥革命。推倒數千年專制。[illegible]立中華民國。海內喁喁望治。以爲今後官民一體。平等自由之幸福。可永享矣。乃政府之尊嚴如故。民情之隔閡如故。侯門似海。帝閽不開。從未聞召彼僕夫。星言夙駕。爲省方展義之舉動者。追懷往事。可爲痛心。近者我粵政治當局。深知政府與人民合作之需要。不辭勞苦。數數出巡。百姓欣聞車馬。父老重見官儀。上下交孚。精誠合作。於以發揚民治。挽救國危。其意義有非常重大者。區區之愚。竊欲爲出巡諸公陳述數事。

一宜輕車減從。勿慕虛榮也。天下惟有實心實力者。乃可幹實事。徒飾觀瞻者不與焉。昔彭玉麟之巡閱長江也。使節所至。絕鮮知者。其行也。或一葉扁舟。效垂綸之叟。或芒鞋竹杖。若行腳之僧。或佇楫風咨。或停笻煙問。故能洞悉民情。肅清積弊。當是時。沿江數省。弊絕風清。長江千里。道遺不拾。有吏皆循。無弊不剔。惟其不慕虛榮。故能實心任事。此爲出巡諸公之最好模範也。

一宜深入民間勿事敷衍也。程子曰。一命之士。苟存心於利物。於人必有所濟。利物濟人者。士大夫之責任也。而出巡者對於地方之利害。民生之休戚。責任尤大。假使今日巡某縣。明日巡某區。走馬看花。不明真相。祇邀縣官之表册。塲面之報告。以敷衍塞其責。則徒耗時光。靡金錢。加重地方人民負担耳。於事曷濟。昔汲黯巡視河東。便宜持節。發倉廩。賑飢民。鄭俠監東京上西門。痛陳新法之害。並繪流民圖以進。飢溺爲懷。彊禦不避。其一種不肯敷衍塞責之精神。至今猶令人欽仰勿置也。

一宜考察地方官吏以資黜陟也。漢宣帝有言曰。庶民所以安其田里。無太息愁恨之聲者。政平訟理也。故縣令之賢不肖。關於地方人民者最鉅。今之縣令。賢者固多。不肖者亦不少。其賢者實心辦事。名實固相應也。其不肖者或貪緣政府要人。或交結地方紳士。獵取名譽。以保全祿位。苟非親臨實地詗察。綜覈名實。信賞必罰。奚以收治理之效。昔齊威王以卽墨田野闢。人民給。封卽墨大夫。以阿田野不闢。人民貧餒。而烹阿大夫。不以人言毀譽爲定評。而以治理成績爲賞罰。此尤出巡諸公所宜取法也。

一宜制裁地方土劣以息民怨也。窮鄉小民。往往柔懦不能自直。有武斷者橫行其間。威福由己。民其魚肉矣。稱貸出息。閭閻常事。有强暴者乘急而貸。恣横而取。展轉交盆。或至十數倍。叱咤毆撻。威於官府。令人不忍見也。嗟彼小民。廉遠堂高。控告無所。不爲之援手。則壯者散四方。老弱轉於溝壑矣。故宜制裁地方土豪劣紳。禁止高利貸。以紓民困。而息民怨。實出巡者應盡之急務。昔王文成剿江西羣盜。及兩廣蠻猺。軍書旁午。必遣巡按御史定計招撫。訪求民間疾苦。實行其平日大學親民之旨。其所以能奏平定之功。聲施後世者。實自關心民瘼之一念來也。至於三年施政計劃。各縣能否按照程序實施。或有特殊障碍。不能不畧予變通。以期推行盡利者。此則爲出巡諸公當然之責任。無俟喋喋。

以上所陳。爲出巡者所當注意之要點。亦爲今日救國救民之着手處。然而今之所謂出巡者。其將行也。函電交馳。使地方官紳。疲於奔命。其抵步也。警衞森嚴。使左右行路。爲之辟易。及其蒞止也。駐宿於預辦之行臺。紛紜於應酬之塲合。目所見者。惟歡迎之標語。高矗之牌樓。耳所聞者。惟縣長之報告。機關團體之諛詞。而於吾民顛連困苦呼號慘痛之情况。百不聞一焉。名爲勤民察吏。實則遊歷觀光。縱使經過各地。有所聞見。究之所得之情形。皆遷各縣長及各代表所述之情形也。所覩之現狀。皆臨時鋪張粉飾之現狀也。於我小民。究何裨益。嗚呼。安得起汲黯鄭俠彭玉麟諸公於九原。與今之出巡者一商榷之。

嗟呼。東北民衆。摧殘於暴日鐵蹄之下。幾何人矣。江西民衆。陷溺於赤匪水火之中。又幾何人矣。卽我西南民衆。外受帝國主義經濟之侵畧。內受地方苛捐雜稅之剝削。馴致農村崩潰。工商失業。民生憔悴。國力衰頹。若非按照三年計劃。力求實施。五嶺以南。將苶然無復有生氣。我粵出巡諸公。有能本上陳諸義。到民間去。咨諏咨度。以蘇民困。以宏遠謨者乎。耿耿此心。馨香祝之矣。

汪返京報告赴贛經過

謂討論範圍甚廣但無決定
黃郛確有消極意將稍休養

(十四日南京專電)汪在贛與蔣黃晤談完畢、十三日晨偕陳紹寬、曾仲鳴專車離南昌、下午七時到潯、卽乘艦東下、十四日抵京、海部軍樂隊及軍警均到碼頭兩旁、葉楚傖、朱家驊、彭學沛、陳璧君及海軍陳訓詠各艦隊長等數十人、均在碼頭迎接、汪與曾仲鳴陳紹寬登岸、與歡迎人員握手致謝、旋與陳璧君同車入城、卽返鐵部官邸後、卽原車赴中央黨部、出席中政會臨時會議、中委孫科、居正、葉楚傖、朱家驊、陳公博、王世杰、羅文榦、朱培德、黃慕松、趙丕廉等卅餘人均趕往出席、首由汪報告赴贛與蔣黃會商詳情、繼商其他事件、至五時散會、汪散會後語記者、在贛僅留一天半、與蔣黃會談數次、此次討論範圍甚廣、如年來華北辦事經過及目前情形、以及世界大勢、東亞時局、均在討論之列、但無具體決定、又黃近感辦事困難及身心疲勞、確有消極意、嗣經蔣懇切挽留、鄙人抵南昌後、亦挽留、盼其暫時請假休養數日、黃稍作休息後、或可打銷辭意、黃定十五日由贛起程過京、返浙原籍掃墓、(贛剿匪軍事、經蔣督剿、士氣旺盛、匪區日形縮小、最近卽可完全肅清云、)(又電)立法院十三日例會後接開秘密會議、討論華北外交、當議定辦法數點、建議中央採納、

懸賞尋覓滬粵航機

(路透社十四日上海電)中國航空公司尋覓失踪之飛機、今日竟日飛航尋覓、該失踪機、仍無下落、現該公司發出傳單、用飛機在杭州一帶散佈、謂如有人知該失踪飛機下落、到公司報告者、卽賞花紅銀五百元云、(又上海專電)中航公司十四日又派龍綿號飛機三架飛杭州灣偵察失機、歐亞公司亦派兩機協助、於午三時飛回、仍無踪跡、至中航公司前往搜尋之擱淺飛機十四日已由鎭海灣運抵滬

綏軍阻楊匪東竄

派隊嚴防綏東各要隘
百靈廟現在已無危險

(十四日歸化專電)自孫軍解決後、楊猴小股匪千餘人、竄擾蒙邊、企圖奔至寧東、投降僞組織、傅作義趙承綬連日對剿匪軍事、已有嚴密佈防、除綏東各要隘均派隊嚴防、決不令其東竄外、并督飭步騎砲各隊及省府鋼甲車隊、迅速前往包剿、該匪前隨孫軍侵甯、既屢受截擊、此次回竄又被窘、綏軍予以重擊、已成弩末、不難一鼓殲滅、楊匪向百靈廟一度竄擾、該廟及各旗蒙民、均感不安、省府十三日派參事劉澄赴廟、向各旗蒙民說明剿匪軍佈防及維護該廟情形、連日匪部經猛擊後、已向山中逃竄、百靈廟現已無危險云、(又電)平軍分會撥到現款廿四萬交傅分發孫部編餘官兵、傳定十五日携款赴包發放、(又電)傅作義十四日電賀雲王就蒙政委員長職(又北平專電)孫部編遣第二批徒手士兵九百餘名、十三日晚過平轉豐台、開往津浦線馬廠以南遣散、第三批明後日可到、閻孫部編遣、大致竣事、傅作義、于世銘、盧豐年等、定廿日前後來平謁何報告一切、楊猴小匪部由武川東竄後、現由趙承綬諸騎兵跟踪追剿、宋哲元亦派隊在察邊防堵、

于學忠時事談

(十四日天津專電)于學忠十三日下午對記者談、(一)開灤礦已順利解決、外工一部因罷工不明、尚未復工、逮捕史玉桂等、刻押省府、正在審訊、外傳趙大中仍圖活動、已飭屬妥防、不容其危害地方、勞資調解監理處、決在唐設立、以便隨時處理、(二)以後本省各地無論發生任何工潮、查有擾亂行爲、卽以有効辦法制裁、以重地方秩序、免勞資兩方徒受無謂損失、(三)改編保安隊事、暫令般專員負責處理、如再節外生枝及非法要挾、則施用第二步辦法、編遣費及給養已撥發三萬元、(四)冀北各縣日僞軍之往返、據報告、係調防、並無久駐之意、人數亦不若外傳之多、

航協會理事會

明日在滬舉行

(十四日上海專電)航協會定十六日開全體理事會、討論五月五日舉行全國航空救國運動大會規程、并飛行社成立日期航運會會期預定四日、除報告討論外、并有各種飛機表演、(又電)滬市旅館業航空捐定十五日起實行抽收、照房金抽收半成、卽每元抽收五分、丁等旅館每月徵收三元、抽收之捐款、彙解指定銀行暫行保管、

平檢閱學生軍

(十四日北平專電)平市中等學校學生軍、十四晨九時在市立四中操場舉行大檢閱、參加卅四校、共三千餘人、由何應欽任總檢閱長、成績最佳者爲東北志成等中學、何氏并致訓詞、略謂近世各國對青年軍訓一事、極爲重視、如英法意日俄美等均有法律規定、强迫施行、我國今日亦應注意、使各青年體格健全習慣良好、能刻苦、守紀律、對國家能完成其所負之義務與責任、總之、軍訓能造成良善道德、培植和平精神、希望大家誠心誠意受訓、以達此目的云云、訓畢、由袁礎潘佑强等訓話、均勗勉之詞、至午散會、

漢總部擴充說

(十四日漢口專電)總部內部有擴充說、張派錢大鈞、吳家象等赴贛與蔣面商、聞已大致決定、副官處改爲總務處、於總務處內設交通科、另設軍法、政訓兩處、并聞總部經費較前稍行增加云、

辦理出洋手續

區壽年

(十四日南京專電)區壽年十三日晚由平抵京、辦理出洋手續、區出洋考察費五萬元、十四日已領到、惟護照須十六日辦妥、擬十六日夜由京赴滬、五月十二日前乘意大利輪放洋、先至羅馬、繼往德英

將樂殘匪被擊潰

復被盧陳兩師截擊大敗
寧洋赤匪亦向連城逃竄

(十四日福州專電)將樂殘赤、經我軍擊潰、散竄永安、夏茂、又被盧陳兩師截擊、匪大慘敗、短時期內可全數消滅、盧興邦派陳鼎元來省報告軍事勝利情形、並請示防剿計劃、甯洋匪竄入連城、宋師已收復縣城、長西前線安靜、東南兩路商定總攻期後、卽大舉挺進、(又電)勦亂後附逆或反動靑年、經軍警機關分別偵捕、向中央請示、中央以寬大爲懷、使失足青年、咸予以自新、令由政訓處設特別訓練班、實施感化敎育、注重三民主義之輸入、思想之指導與糾正、(又南昌專電)蔣派鄧文儀赴湘、與何商剿匪事

賀匪竄川鄂邊境

川鄂湘軍正聯絡進剿
劉湘限一月收復通江

(十四日長沙專電)據報、賀匪確已逃竄川鄂邊境之興隆坪、與鄂屬之咸豐相距頗近、距川屬酉陽六十里、距湘軍防地實山一百六十里、刻正與川鄂友軍聯絡分途截擊追剿中、(又成都專電)川匪一部轉向巴中之三四路軍衝擊、期獲一勝、以便安全退出、劉湘昨令各路川軍繼續猛進、限期一月內收復通江、賀匪竄川邊、向濯河壩馮家梁一帶進迫、另一股竄至黔江、距城六十里之新塲、均被劉湘軍擊退、現正約湘鄂軍圍剿、

渝日水兵横行

在公園隨地便溺
渝日娼異常發達

(十四日重慶專電)日水兵結隊入中央公園遊覽、隨地便溺、不服園丁干涉、又日娼近來營業異常發達、每日大轎盈門、有應接不暇之勢、

魯培修黃河堤

(十四日濟南專電)河局積極培修上中游堤、全堤已開工、約五月十日可竣、中游官莊至齊河一段、明後日亦將開工、上游李升屯連日水猛漲四公尺二寸、元水位達廿七公尺九寸一、距桃汛最高水位尚差尺餘、無疏虞、

浙省財政不敷

(十四日杭州專電)浙財政廳長王澂瑩、頃談本省二十三年度預算、日內卽可發齊、當卽日成立預算委員會、審核決定、蔣委員長原限本月十五日前送呈行營審核、現以時日已迫、今已電請示、上年度浙省預算收支不敷、實逾三百餘萬、本年度恐尚不止此、浙省財政確已困難萬分、目前開源無道、惟努力節流而已、又浙省經濟討論成立日期、須俟魯主席銷假後、方能決定云、

蘇召保衛會議

(十四日鎭江專電)蘇保安處自十五日起、召集各縣保衛隊副總隊長及江北五行政區參謀長、舉行全省保衛會議、會期三日、十七日閉會、

平輿論主張退出遠運

(十四日北平專電)北平輿論主張我應退出遠東運動會、謂縱僞國不參加、與日競賽亦屬無謂、

魯軍堵剿劉匪

(十四日濟南專電)十二日夜劉匪竄抵諸城縣境五連山內老君堂、十三日晨續往西南竄、午竄至日照西南之洪河韓家溝子、傍晚仍返回五連山、李德宣部騎兵團跟踪追剿、吳邦植馬貫一兩旅、由莒縣沿日照大道堵擊、

薩爾區投票問題

三國委會將在羅馬討論
國聯專員不滿德人行動

(羅馬十三日哈瓦斯電)本年一月二十日國聯行政院指定意代表阿洛錫、西班牙代表馬達里加、及阿根廷代表剛狄洛三人、組織委員會、討論薩爾公民投票問題、以阿洛錫爲主席、該委員會頃定於下星期二在羅馬開會、其任務有二、(一)研究以如何方法保障投票手續之合法、并保護投票民衆使不受任何壓迫及威脅、而能本乎良心舉行投票、(二)研究薩爾行政委員會所提關于投票維持秩序之建設、(又日內瓦電)薩爾區域國聯行政委員會主席諾克斯最近致函愛文諾、揭發德國陣線、(薩爾區域之國社黨政治團體)在薩爾區域宣傳之弊端、謂該團體首領曾經允許不作壓迫民衆之宣傳、乃事實上該團不踐諾言、仍施行種種壓迫、使當地人民於一九三五年舉行公民投票時、不能本之良心、自由表示意見云、

國社黨之宣傳

(又柏林哈瓦斯電)宣傳部長戈培爾廣播演說、歷述國社黨政府之成績、謂一部份外國報紙對於國社黨政策之真正價值不願承認、殊爲憾事、例如失業之害、在德國不獨業已袪除、並已有人工缺乏之患、此爲顯而易見之結果、戈氏旋稱贊德國工人、謂其所得工資極低、亦知自勵、勞工法規由五月一日起實行、以求人人平等、建設社會之和平、戈氏旋言及若干小團體反對國社黨、謂教會之得以不受過激主義之摧毀者、全賴國社主義保護之力、國社黨雖要求全部政權、然在宗教上則聽人自由、國社黨主義堅決奮鬥、以求實現權利平等、至於軍備問題、目下似已進入最後階段、希特勒關于此點堅持其見地、並死擁護德國之榮譽、國際如欲和平、必一切國家享受平等權利而後可、戈氏結論謂德國準備與各國合作、以謀全世界之幸福及繁榮、故渠希望各國當局對於國際問題能得到一種爲德國所能授受之解決辦法云

日美有妥協勢

(十四日上海專電)外訊、美准菲自治後、太平洋之勢力範圍在日則益形鞏固、且從而擴張之、有如反掌之易、今彼此權衡似已打破均勢、美國朝野上下深知日人野心勃勃、對日妥協條件與夫交換意見、均認爲不足靠、奈因國內正值整理經濟、採行統制政策、又正在萌芽時期、故於外交方針尚未遑論其利害、迫得暫與之局部緩和、企圖相安一時、但依然暗中積極擴充海軍以防日人廿爲二次世界大戰之戎首云、

京悼羅桑囊嘉

(十四日南京專電)蒙藏委員羅桑囊嘉上月逝世、班禪駐京辦事處暨甯夏西京靑海旅京同鄉、定十五日晨在第一公園舉行追悼會

察省嚴禁種烟

(十四日張家口專電)察省府通令各縣嚴厲禁烟、不准私種烟苗、宋哲元提倡兵工造林、在平購樹苗三萬株、已分飭各縣駐軍培植、(又電)宋哲元十三日午偕蕭振瀛、秦德純、張維藩、過之翰及衛隊等由張垣搭汽車赴張北一帶視察民情、並檢閱駐軍、宋定日內返省、卽赴南昌謁蔣聽訓、

改良茶種計劃

經會實部在會商中

(十四日南京專電)美棉借款經撥六萬四千元、爲改良茶種之用、聞經委會現與實部中央農業試驗所會商改良茶業種計劃、俾恢復我國茶業對外貿易、該項計劃最近期內可決定、預料二三年後可增對外貿易百分之三十左右、

招商局設立設計委會

(十四日上海專電)招商局派李雲良、何墨林、徐致一三人爲航業設計會委員、俟航業公會委員六人派定、卽着手組織航業設計會、

敎部調查職校

(十四日南京專電)敎部製定職業學校概况調查表、十四日令各省市教廳局轉發公私立各校、于本年五月內塡報到部、(又電)敎部准訓監部函、十四日令各省市教廳局轉飭高中以上各校軍事教官改佩証章、並限發章式、

會計考試開始

(十四日南京專電)交部特種會計人員甄錄試、定十五日晨開考、廿六日揭曉、卅日口試、五月一日正式發換、

中國銀行昨舉行股東會

(十四日上海專電)中國銀行定十四日舉行股東會、由董事長李馨蓀主席、報告廿二年份營業狀況、全體純益一百九十二萬餘元、(又電)孔祥熙十四日晚在私邸舉行茶會、招待金融界領袖、爲羅傑介紹、

大德戲院 即日放映國片

中華公司詼諧門智 全部專語歌唱 有聲巨片

●滑稽聖手林坤山及寶喉騷星黃翩躚主演●

荒唐招笑

扭計祖宗

詼諧過卓別靈＝滑稽過東方朔＝製造笑料的大本營

陰毒過陳夢吉＝扭計過荒唐鏡＝特別醒腦的解悶藥

林坤山，向爲舞台上專演令人噴飯的把戲，口角春風，能做能唱，今在中華公司担綱「扭計祖宗」，顧名思義，當然笑料豐富，不特幕幕詼諧，而且處處緊張，包令諸君笑刺肚，至到鼓掌叫絕也！

◁許可証字歲卅號▷

律師謝英伯代表新會縣第六區雲峯寺通告

雲峯寺司祝捐一案茲由該寺僧人委托本律師代爲依法提起行政訴願特此通告　事務所惠福東路一六八號電話一三三五九號

新會縣雲峯寺啓事

啓者關於本寺擬投司祝捐一案經委托謝英伯律師全權代理依法提起行政訴願在案各界善信希爲注意

廣東民政廳徵用測量技術人員

（資格）陸地測量學校或其他同等專門學校畢業或曾受大地測量之訓練者或曾在政府服務担任測量事務者（繳驗文件）最近四寸半身照片二張及履歷証明文件（徵用日期）四月二十日起至五月十日止（報名地址）民政廳收發處

廣州市上海綢布發行業同業公會緊要啓事

本會會員裕泰祥被廣東全省進口洋布疋頭專稅中興公司檢去花縐指爲舶來品一案經上海市商會有函証明係屬國貨尚未發還詎該公司連日復將同業郵來國產綢綾二百餘包繼續檢去摧殘國貨違章濫抽本會誓與力爭現經議決在郵局未起之貨一律停起未來之貨一律電滬勿來特登報轉告本會各同業知照此啓

龍川縣四都公民啓事

公啓者本堡公民黃添記向業農耕安分守紀年來在省承接工程誠實可靠衆所共知近日不知與人有何嫌隙竟揑稱四都堡公民用文字誣詆添記名譽信口雌黃不值智者一哂本無置辦之必要惟淆惑社會觀聽誣詆善良實可痛恨除函添記否認外特登報端俾明真相

龍川縣四都公民黃南杰　魏乾三　古育廣　吳培生　蔡子容　魏佩秋　古汝覞　吳生合　黃錦容　魏煥南同啓

河源公會重要啓事

河源縣立中學校長曾廣疇管教無方侵吞校欵擅賣校產詆毀本黨迭經縣黨部縣參議會縣教育會縣中學生自治會等先後臚列各種罪狀聯請層憲迅予撤辦各在案詎該曾廣疇竟視該校爲禁臠盤踞不去該校學生以不願戴此學蠹至今憤不到校事之不幸孰逾於此本會同人眷懷鄉邦教育痛慨良深經於四月一日召集會員大會議決籲請列憲迅將曾廣疇撤辦以維教育特登報端諸希亮察

廉江留省同學公鑒

本會第三屆董事任期將滿照章應籌備改選茲定于四月十一日至廿五日爲會員登記期間希各同學依期到會登記爲荷　廣州廉江學會啓

廣州大學啓事

本校第一至第五屆畢業生早經教育部核准畢業第六屆畢業證書亦經教育部驗印發還茲定於四月二十一日正午十二時假座本市大北路淨慧公園內民衆教育館舉行歷屆各學系畢業生及附屬高中第一屆初中第三屆畢業生授憑典禮暨大學中學新舊同學聯歡大會屆時本校同學務宜回校參加爲要

廣東建設廳招投建築電機房及鍋爐廠工程廣告

本廳現在河南第二工業區建築電機房及鍋爐廠各一座該項工程定於四月二十日下午二時在本廳二樓會客廳當衆開投如有意投承者請到本廳會計股先繳押圖銀一元領□□程圖則屆時並繳押票銀一千元來廳競投可也

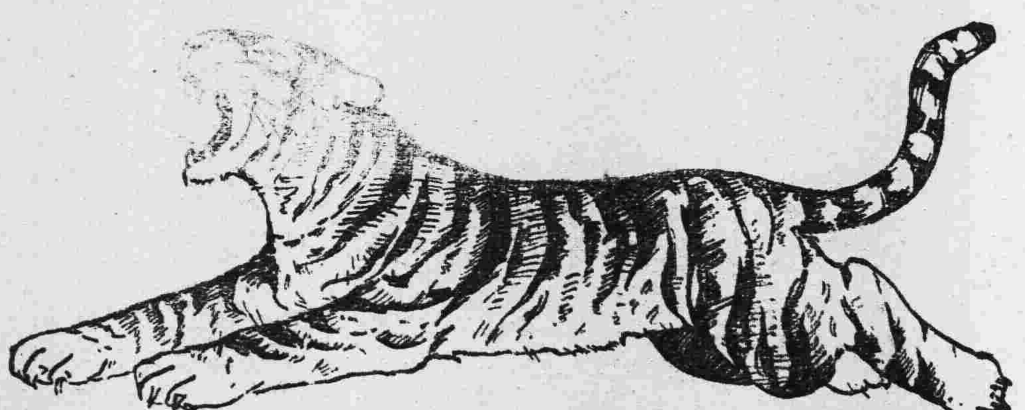

虎標良藥

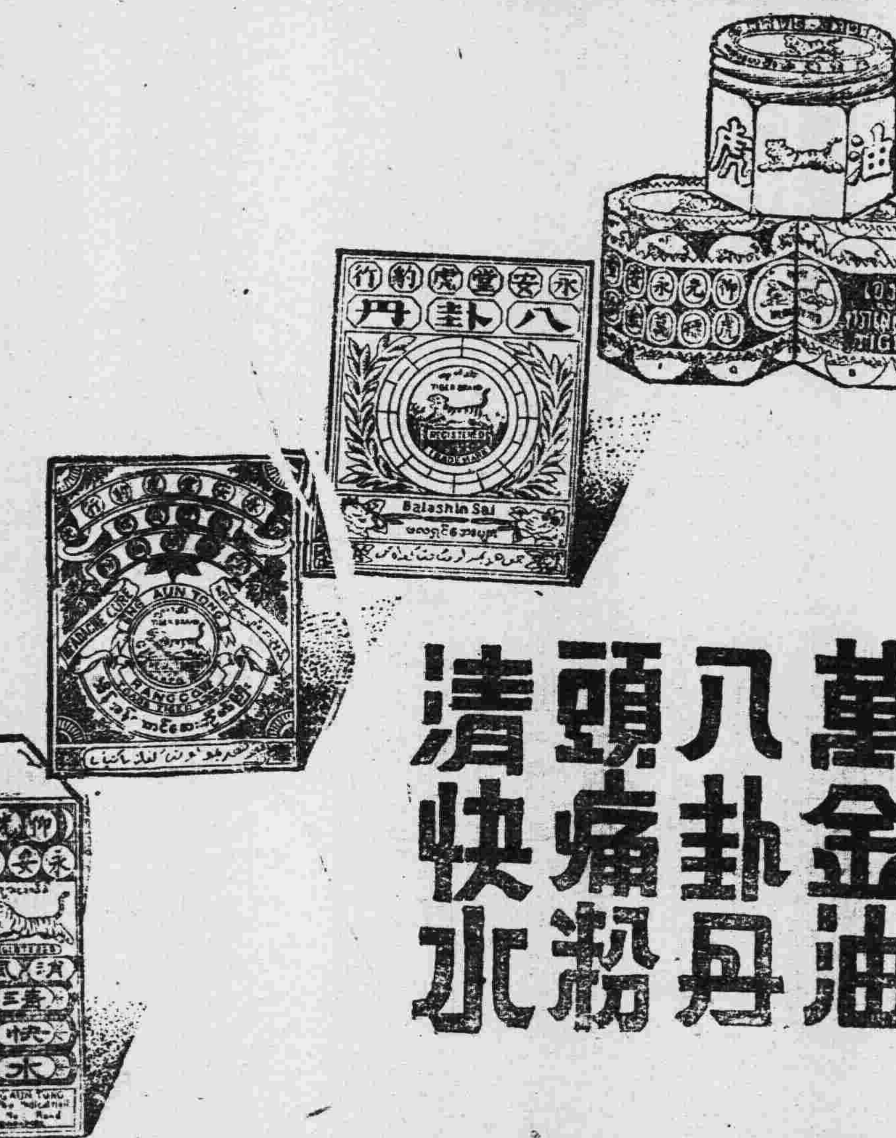

萬金油　八卦丹　頭痛粉　清快水

環球社案

●虎標永安堂廣州分行長堤海珠路口●電話壹壹四三三

國立中山大學展期招投農學院背後地段廣告

本校奉准將坐落本市東山農林路農學院背後地段約一千四百餘華井分段投變一案現展期國曆四月二十六日下午二時在文明路本校大禮堂當衆開投有意投承者請先向本校事務部取閱章程圖則依期來校競投可也

中華書局

圖書大廉價

本版書籍減售八折

1. 特價及預約書不在此例
2. 原售六折及八折者不再折扣
3. 廉價以門市現款購買爲限

日期：四月九日起

三民主義月刊

第三卷第三期

二十三年三月十五日出版

目錄

從國際現勢觀察遠東問題……胡漢民
再論均權制度……胡漢民
傀儡登場的嚴重性……鄒魯
國際現勢的演變與太平洋爭霸戰的趨向（續）……劉蘆隱
兩種制度……錢實甫
滿洲僞國之實況……孝生譯
日本外長廣田最近外交政策之分析……李炳瑞
法蘭西經濟圈之剖析……文波
一九三三年日本的產業情況與經濟的危機……錢實甫
英國地方政治制度（續）……滕柱
奧學派經濟學總論（續）……郭體乾
讀者論壇
人心改造與自覺的實踐……賴光新

定價：每月一册零售大洋二角
半年六册大洋一元
全年十二册大洋二元
郵費：國外每期二角
國內每期二分半
香港澳門每期公分
本埠每期一分
社址：廣州越華路一二九號
總代售處：廣州民智書局
代售處：全國各大書店

忠實

金鼠香烟在上海各埠通銷十餘年家喻戶曉無人不識與別種烟嘜之旋出旋滅曇花一現者大異此種原因乃完全因金鼠香烟物質優美前後一貫雖遇原料漲價時亦不肯用低質烟葉將貨就價以欺顧客之功效語云種瓜得瓜種豆得豆忠實不渝自食其德也

金鼠

十枝硬盒　每包十七仙

十枝金鼠香烟用硬盒裝置包之衣袋不受壓扁取出吸食枝枝圓滿此其特点也

華成煙公司第二出品

十元券籌備復兌
揭封租金後即實行

財政廳向本市殷商借款、連日過付情形、迭見前報、頃據財廳消息、某商借款、昨已交齊三百五十萬、烟草行商借款、已過付者亦有七十餘萬、統計財廳連日收到各方借款共四百二十餘萬、其餘七十餘萬日內亦可收齊、此項借款收到後、已陸續撥交省行、又查日昨增委之省行副行長霍寶材、乃係霍芝庭公子、霍氏現充法院推事、奉任爲省行副行長後、刻已準于日間宣誓就職、據財廳消息、關於十元券現規復十足兌現事、當局亦已在積極規劃中、一俟揭封租金完畢、即定期恢復兌現、

機關交代須依照交代則例
財廳通令所屬申明交代則例

公務員交代條例、財政部所屬機關公務員交代條例施行規則、暨廣東省征收機關公務員交代則例、業經先後公布施行、財廳以例載卸任人員征存公款、限接替之日移交清楚、其會算後、核明短交之款、限三日內補交、接任人員接到移交款、限三日內報解、又卸任人員限一個月內、照例依式造册交代、接任人員接到交代清册、限十日內會同監盤員、核明結報、倘逾例限、卸任人員停止任用、剿限追繳、扣押數有財產抵償、接任人員記過或免職、至卸任人員非俟交代清楚、不得擅自離去任地、倘敢故違、接任人員應予揭報、其有交代不清、而逃匿或捏報病故者、或於交代册內、發現虛捏或漏報情事者、除按籍查傳、緝拏追究、並查封其財產抵償外、並依法懲處、倘交代經報後、查有浮匿事實、除卸任人員依法懲處、勒限追繳外、接任人員申誡、記過減俸、如係查明通同舞弊者、除依法懲處外、并共同負賠償之責、新任人員限期任三日內、塡繳接任書告書及履歷表、並限五日內、查明卸任人員收支徵存款數、開列收支清摺、呈繳查核、卸任人員限交卸三日內、塡繳卸任報告書、並限於造册交代時、先錄清册一份、逕繳財廳查核、倘有逾限、現任人員記過、免職、卸任人員停止任用、至于卸任人員造送交代各册、如有不符、接任人員應造具駁册、并由監盤員加具按語、連同原册、依限呈繳、不得藉詞延宕、其預算計算及其他應造表册、與夫坐支撥支抵支墊支各款之抵解手續、應由現任人員督催卸任人員依限清理、倘未清辦、亦以交代不清論、以上各節、均屬交代要點、自此次更定例章施行後、倘有違延、無論現任或卸任人員、均應照例執行處分、以爲玩視交代者儆　昨十四日特通令所屬機關遵照辦理、并於例限前、速將遵辦情形、呈復察核、毋稍既忽、自干處分、

各縣籌設模範農村
改良農民生活

本省自厲行三年施政計劃以來、對於發展各縣農業、改良造林、增加生產各項、已積極實施、除成立各縣林場及農業推廣處、指導農民發展林政外、本年之造林計劃、前經農林局擬定擇中區及西北區之寶安花縣龍門四會英德連山陽山等三十二縣籌建縣立林場、每年造林一千畝、其餘陸續擴充、此項辦法、指定之各縣、已次第進行、而各縣之農村亦進行整頓、從事建設、使成爲模範農村、悉力辦理一切新建設事業、實行改良農民生活、各縣對於此項計畫、已積極進行、限於本年內完成、以爲發展農村之一助、

西南機場已完成
南貴綫機命名天狼號
黔組航空處新機抵省

西南民用航空公司自開辦後、原向空軍司令部借用白雲機場以利各飛機升降、惟該公司現以白雲機場不敷應用、且屬借用性質、乃向市政府租石牌跑馬場之一部以資改建正式機場、昨十四日業經完成、所有機庫辦事室等亦已佈置就緒、該公司爲此乃飭原駐白雲機場之各機、于是晨飛赴石牌新機場停駐、此後所有該公司各飛機之升降、均在石牌、不再借用白雲機場、又該公司新近購到規模較小之飛機一架、專供飛航南貴線之用、命名爲「天狼號」、並定日內補行命名禮、

黔組織航空處

黔主席王家烈籌組航空處、委周一平爲航空籌備主任、周氏奉委後、日前由黔南來購置飛機、以備運黔訓練、查周氏抵省後、隨赴港訂購練習機兩架、一部於前(十三)日由港駕駛返省、暫停天河機場、周氏俟天色晴和、即駕駛該機經往省返貴陽、

陳總司令
對自治學員訓話

陳總司令十三日上午十時、赴燕塘地方自治人員訓練所、對該所學員訓話、當由林所長翼中及各職員迎入、巡視全所後、即召集該所各班學員、齊集大禮堂、聽候陳總司令訓話、訓話大意勉各學員努力學問、以爲他日爲地方服務、至十二時始乘汽車返部、

軍校軍官班生修業期滿

燕塘軍校本屆軍官班第一二三中隊學員、前(十三)日修業期滿、現已在該校舉行畢業典禮、各學員將分別派往第一集團各部服務、

駐華北日軍調查
平津榆一帶駐六千餘人

據某方調查華北日軍數目、及最近調動情形如下、(一)平津兩地、有兩個步兵大隊、及附屬工兵、裝甲汽車隊、輜重兵、通信隊、野戰砲兵等混合兵團、共計官兵一千八百六十三員名、榆關至天津間、新由南滿沿路線調來守備大隊一千餘名、天津居留民團內「在鄉軍人」會編爲駐華義勇隊者二千八百名、(二)日軍第三師團及濱淞飛行隊、月內開拔赴滿、第十二師團亦有繼續開拔說、(三)駐熱第八師團與第七師團調防後、將開往僞興安省、熱河北部)及多倫一帶、爲將來向西蒙發展準備、(四)僞滿洲靖安游擊隊計十大隊、約一萬人、全部開赴圖門江協同日軍剿匪後、因不甚得力、現已調回瀋陽、着手整理、(五)日桑原大佐率鐵路聯隊千餘由日本開赴北滿、第三師團之砲騎兵團、及第十師團亦有再行出發滿洲說、(六)駐吉林第十師團之一部、現向虎林方面出動、又由朝鮮開往延吉之日軍二萬人、利用白俄多星闊夫及東鐵白俄職員、將由哈爾濱舉行暴動、藉口奪取路權、

清理各縣積案
高法院派員協助

政務委員會委員陳濟棠自提出整飭司法案後、廣東高等法院、業經一再令飭各處地方法院、積極整頓獄政及清理積案、惟恐各地方法院對於整頓進行不力、特派遣專員、分赴各縣督率、各地方法院、認眞整理、以資功令、昨經派出檢察官謝家寶赴北江一帶負責督率辦理、頃聞該員昨已先到清遠地方法院、協同該院院長寶典着手清理積案、聞謝氏一俟清遠方面辦理完竣、即赴曲江連陽帶協助辦理、

今日起加二征收
九種稅捐
昨繳農品稅者極擠擁

財政廳爲維持省幣金融日臻鞏固起見、決由今(十五)起將糖捐、屠牛牛皮捐、洋紙專稅、紙寶冥鏹捐、蠟燭專稅、各屬府稅、舶來農產品、顏料專稅、屠豬捐、雜項專稅等九種稅捐、一律加二征收、當經通令及布告週知、查以上各種稅捐、以農產品什項專稅爲較大宗、該行商人自知政府由今日起加二征收後、昨日前赴農稅局清繳稅款者甚衆、下午記者到該局採訪新聞時、見站在局前聽候納稅者不下二三百人、其擠擁情形、爲向所僅見云、

輪渡須備救生衣
不足數時限兩月配齊

全省港務管理局昨佈告云、照得本局前以各輪拖渡、應照章領航行要具表所配器具、多未足數、而於救生衣(圍身水泡)一項、尤爲缺欠、若限照現定數目配足、方給證書航行、以全省渡船計、非立備有數千具、不敷需要、市面誠恐無此數量供給、勢必影響交通、特酌定變通辦法、凡輪拖各渡、其經備有救生圈與救生箱者、救生衣一項、設有備不足數時、暫准先行給証航行、限以兩個月內遵章配齊、以期兼顧、倘逾限仍未遵辦者、即予執行處罰、用維定章、茲經呈奉廣東建設廳第六零三三二號指令開、呈悉、准如擬辦理、等因、奉此、除令行外、合行佈告、仰各輪拖渡商一體知照、此佈、

計程汽車下月開始行駛
先試辦三十輛

市公用局以本市馬路開闢日多、人事日繁、長途汽車、不敷應用、爲發展交通利便市民起見、特呈請市府試辦計程汽車三十輛、即香港現在行駛之「的士」、按照鏢指路程遠近、計算收費多少、經市府令准照辦、並核定每輛每日征收站租底價五角、交由財局招商投承、財局定期廿八日開投、無論何人投得、限於五月五日以前繳餉訂約、同月十五日準備車輛、在指定各站行駛云、

分局傳訊市民須依時到案
Δ以免公私兩誤

省會公安局、昨發出佈告云、爲佈告事、案查本局本年第一次警務會議議決議案第六項、據前鑑分局長陳捷鵰提議、查各分局奉令傳訊拖租踞屋及其他各種案件、分局發出傳票或通知書、經已註明到案時間、而當事人往往不依時到案、間有遵守時間之常事人依時到局、久候不訊、遂發生煩厭之心、而承審警員、亦有因此延誤公務、似有佈告市民遵守時間之必要、擬由局佈告市民、嗣後各分局傳訊各案、其當事人接到分局傳票或通知書後、務須依照時間到案、以免公私兩誤、是否可行、請付公決、當經議決通過紀錄在案、除分令所屬員警、如遇當事人到案、須即時辦理外、合行佈告市民一體知照、此佈、

整理慈善救火會
新購梯機價欵交付過半
派員負責審查歷年財政

廣州市慈善救火會、爲慈善界自辦之消防團體、每年經費支出、均由各店戶自動捐助、前因辦理不善、成績極微、社會公安兩局、特派整理委員五人、連同該會董事二人、組織整理委員會負責整理、以六個月爲限、成立以來、爲時已三閱月、記者昨赴該會調查、得悉其整理綱要、爲添購消防用具及整理財政、關於添購用具、已購入新式梯機一架、及各種消防用具多宗、其梯機價款、自舉行特別捐後、已交付過半、祇欠萬元左右、至關於整理財政方面、除將該會征捐手續及積弊改善外、對於歷年數目、既均爲市民捐助、自應嚴予審查、特推定整委林弘毅陳墨香等負責、限五月份內審查完竣、將結果呈報察核、並公布市民知照云、

記者會圖書館會議紀

昨十四日下午一時、廣州市新聞記者公會圖書館管理委員會、召開第　次會議、出席者李子誦何子耀彭月樵謝景胡劉德明、主席李子誦、紀錄歐陽華生、行禮如儀、(甲)報告事項、一、接收上屆圖書及文件鈐記、二、管理員報告財政收支數目經過、三、理事會交下第四屆會員大會第六號提案【擬請擴充圖書館】一件、(乙)討論事項、一、如何辦理案、(議決)1●推定彭月樵同志担任起草籌款計劃、2●推定李子誦同志担任起草購書計劃、3●推定何子耀同志担任起草圖書編類計劃、提交下次會議討論、四、關於本館辦事細則應否修改案、(議決)推李子誦謝景胡兩同志担任修改、再呈理事會審核、五、關于本館添置各種刊物、應如何辦理案、(議決)●通函各地雜誌月刊社贈送、2通函各地報館贈送、六、關于本館例會應如何規定案、(議決)定每星期六日下午二時開會一次、

四區黨部召各執委談話
交換歸併區分部意見

本市第四區黨部改組委員會、自成立以來、對于改組進行工作、異常積極、茲爲迅速完成所屬分部歸併起見、前日下午七時、特在原日第七區黨部召開各分部執行委員談話會、到各分部執委七十餘人、由何瑞南主席、勞漢光紀錄、行禮如儀、首由主席宣佈集會意義、繼由改組委員梁桂年報告原日第七八兩區所屬分部黨員數量、旋由各分部執委交換歸併區分部意見、結果決定自由商併、聞即席歸併者已過十數云、

兒童健康賽昨日頒獎
分甲乙丙特別獎四種

女青年會舉辦之第五屆兒童健康比賽、于昨(十四)日下午二時舉行頒獎、計甲乙丙獎及特別獎四種、由該會衛生部、主任孔獻文演講「教授養育嬰兒法」、及董事梅煦懷中述頒獎理由、其母親抱携到會、衛生局長何熾昌特贈送銀鼎一座、將獲甲獎者姓名刻於其上、以留紀念、今特別勤儉獎爲劉少梅劉頌蔚二人所獲、次派甲獎七十六名、乙丙兩種獎共六十六名、旋拍照而散、

警士射擊比賽
五月一日舉行

省會公安局爲測驗各警士射擊技能起見、特定五月一日上午十時、在石井兵器製造廠靶場、舉行手槍射擊比賽、其辦法已交督察長袁煦圻擬定、大概每人發射若干次、其完全中的及姿勢優良者獲勝、給予獎品、以示鼓勵、昨并致函香港華人後備警察隊、歡迎選派警士來省參加、

破獲藥材店竊案

惠愛東路第三百三十一號來安堂藥材店、于十二晚被匪行竊、失去贓物五百餘元、旋于昨十四日爲該管賢思分局破案、茲將詳情訪錄如下、緣該來安堂司理人陳壽山、(五十八歲三水人)於十二晚返忠貼新街十二號住宅、遺下友人楊其廣、楊其輝及出嫁育女潘賢及其子潘文在店看守、至深夜被慣竊匪徒林飛、乘各人熟睡之際、潛由瓦面落店、竊去衣物甚多、去時以贓物過多、遺下風扇一把、在該店後鄰教忠學校廁所瓦面、翌晨八時、陳氏返店、檢點各物、失去金鈕肘皮袍一件、縐紗長衫一件、花羔皮女短衫一件、縐紗女長衫一件、及男長衫一件、駱駝毡一張、新白羅蚊帳三張、各色士布一大包、電風扇一把、留聲機器唱碟二十餘只、黑絨長衫一件、蔴綢半疋、皮箱一個、縐紗女綿衲一件、火肘皮背心一件、共值五百餘元、但遍查各處門楣、均無損壞痕跡、疑爲內匪所爲、故暫不報案、以待偵查、詎有住維新路利興旅店廿九號房之男子陳耀牛、廿六歲番禺人、于十三晨六時許、在五仙路食粥、瞥見素識之竊匪林飛、用手車載運衣物數包到仁愛街十一號梁玉記什架店躉賣、知其行竊得手、乃即向之盤問、該匪竟直言以告、并謂該店有參背甚多、亦無手搬運、臨行放落風扇一把、在附近瓦面、並誇其手術之靈敏、不動聲息、陳某聆言、遂于昨十四日晨赴惠愛東路向段警麥祺報告、問來安堂是否失竊、麥乃帶陳同往來安堂查問、果有其事、麥警遂帶同該店司理陳壽山綫人陳耀生返局報告、分局據報、即派出警長陳西霖、率同警察數名、前往靖海分局會警同往仁愛街十一號梁玉記什架店搜查、當堂在該店樓上搜出賍物、連同店主梁玉及另一男子、拘返分局訊辦、據梁玉供、卅七歲開平人、向以收買舊物爲活、十三日上午八時、有年約廿歲男子、携現帶案衣物、到民店發賣、民以八元四角向其買來、但所買衣物、並無陳壽山所說之多、現民情願將贓物交回陳壽山、至該男子姓名及住址、民實不知等語、又據新會人、供名周水、十九歲、住實華里忘記門牌、民係做故衣爲業、今日到梁玉處欲買故衣、正在議價中、即被警拘案、來安堂失竊情形、民實不知等語、分局訊後、隨再派警長陳文、到教忠學校廁所瓦面將風扇一把起回、計在梁玉什架店起出衣物、除金銀肘皮袍一件、黑絨長衫一件、火肘背心一件、各式士布三四丈、皮喼一個、留聲機碟無從起回外、其餘衣物、均獲起回、至該匪林飛、雖經長警分頭查捕、但杳無下落、分局祇將一干人等轉解公安局辦理、

市黨部圈定商會執監委
趙靜山等十五人爲執委
陳蔚文等七人爲監委
指定熊少康爲主席

廣州市商會此次選舉第二屆執監委員、自十三日開票後、當由市商整委會將當選候圈人名單及履歷送呈市黨部核定、旋經市黨部第一〇五次會議議決分別圈定、并指令該會遵照、茲將指令錄下、呈一件、爲呈繳獲選候圈執監委員名單及履歷册、請核定飭遵由、呈附均悉、所請業經提出本會第一零五次會議、決議、圈定熊少康趙靜山何輯屏何少灣梁燦辰何湛泉張鐵軍仇啓光霍燊之植梓卿鍾亮存鄒爲善童直孚楊作甫凌善溥爲執行委員、梁耀雲麥聚聯謝棣池趙再華李紹舒王渭波梁維初爲候補執行委員、指定熊少康趙靜山何輯屏何少灣梁燦辰爲常務委員、以熊少康爲主席、圈定陳蔚文馮俠談國英傅益之梁湛燎郭澤農劉成龍爲監察委員、潘志存馮鸞閣盧少棠爲候補監察委員等議紀錄在案、合行令仰知照、此令、

一九三三至一九三四年度之日本經濟狀況(廿八)

鄭廣譯述

8● 重要商品市情表(單位元)

	東京期米先物 高値	東京期米先物 安値	橫濱生絲先物 高値	橫濱生絲先物 安値	大阪棉絲先物 高値	大阪棉絲先物 安値
一九二一年	四四、九九	一四、六〇	二八、六〇	一三七、七〇	三四〇、〇〇	一七三、二〇
二二年	四一、二八	三四、八〇	二二六、一〇	一五五、〇〇	二七〇、〇〇	一九一、九〇
二三年	三八、三〇	二六、八五	二三八、〇〇	一八一、四〇	三一三、四〇	二三五、六〇
二四年	四一、四五	三三、九〇	二三一、八〇	一四八、六〇	三五三、八〇	二七七、二〇
二五年	四四、八九	三五、七〇	二二九、六〇	一六九、九〇	三六〇、〇〇	二六三、五〇
二六年	四〇、九〇	三四、七五	二〇六、一〇	一四五、六〇	二八三、九〇	一七三、一〇
二七年	三九、四五	二八、三五	一五四、二〇	一二九、五〇	二六〇、九〇	一九〇、一〇
二八年	三六、七九	二八、二六	一四二、六〇	一二〇、六〇	二五九、八〇	二〇六、九〇
二九年	三一、五五	二五、〇一	一三九、〇〇	一二四、四〇	二四〇、四〇	一八九、五〇
一九三〇年	三〇、三三	一四、〇〇	一一八、〇〇	五五、一〇	一九三、〇〇	一〇五、〇〇
三一年	二五、〇〇	一五、九一	七五、九〇	五五、四〇	一四四、三〇	九二、〇〇
一九三二年上期	二七、〇〇	二一、七三	七一、九〇	四〇、一〇	一六三、九〇	一一六、一〇
七月	二五、〇八	二〇、九九	五九、四〇	四八、八〇	一四一、三〇	一二九、五〇
八月	二四、〇五	二〇、九二	一〇九、〇〇	五九、一〇	二一四、九〇	一三六、五〇
九月	二四、〇九	二一、八一	一一二、五〇	八三、七〇	二〇六、九〇	一六七、六〇
一〇月	三三、五三	三二、〇〇	八九、六〇	八〇、六〇	一九三、九〇	一七〇、一〇
一一月	三四、七五	三二、一二	一〇一、六〇	八八、一〇	二〇八、五〇	一八四、一〇
一二月	二六、三五	二四、三七	九九、〇〇	八六、五〇	二〇三、〇〇	一八五、五〇
一九三三年一月	二七、〇八	二四、一一	九四、〇〇	六九、一〇	二一五、二〇	一七九、二〇
二月	二五、一八	二三、三〇	七三、八〇	六七、五〇	一八三、五〇	一六八、一〇
三月	二四、六〇	二三、三四	七〇、〇〇	六二、四〇	一八八、〇〇	一六八、一〇
四月	二四、六八	二三、六〇	八一、七〇	六四、三〇	一八〇、四〇	一七〇、九〇
五月	二五、三三	二四、〇五	八六、七〇	七五、六〇	二〇一、九〇	一八一、四〇
六月	二五、三五	二三、五六	一〇七、一〇	八四、四〇	二〇六、五〇	一九二、九〇

E 生產及需給

1● 農業耕地面積(農林省調查單位千町)

	總面積 總數	總面積 自作	總面積 小作	田 自作	田 小作	園地 自作	園地 小作
一九二二年	六、〇九〇	三、二六五	二、八二四	一、四七一	一、五七八	一、七九四	一、二四五
二三年	六、〇二九	三、二二一	二、八〇八	一、四一八	一、五八四	一、七四九	一、二三三
二四年	六、〇六五	三、二七六	二、七八五	一、四九六	一、五八五	一、七八二	一、一九九
二五年	六、〇六七	三、二八六	二、七八〇	一、五一二	一、五八九	一、七七〇	一、一九一
二六年	六、〇八〇	三、二九五	二、七八四	一、五一二	一、五九三	一、七六六	一、一九〇
二七年	六、〇七八	三、二九七	二、七八一	一、五三五	一、五九五	一、七六二	一、一八六
二八年	六、〇八五	三、二九七	二、七八八	一、五四二	一、六〇五	一、七五五	一、一八二
二九年	五、八九七	三、〇八四	二、八一三	一、四八〇	一、七一三	一、六〇四	一、一〇〇
一九三〇年	五、九一六	三、〇九二	二、八二四	一、四八四	一、七二〇	一、六〇八	一、一〇四
三一年	五、九五四	三、一四六	二、八〇七	一、四九七	一、七一五	一、六四九	一、〇九二

最後專電

(北平專電)蒙自治政委會已定廿三日在百靈廟成立、昨已通知駐平各盟旗辦事處查照、平蒙古同鄉會將派代表一人赴廟參加該會、并電請何應欽屆時蒞臨指導、何因尚未就職、且軍務繁忙、恐不克前往、又百靈廟交通不便、前者郵件均係專差遞送、往返需時、現擬在廟設三等郵局一所、正籌備中、

(南京專電)司法院業已擬就憲草意見書數章、俟再加研究後、即送出、

(又電)噶廈致西藏駐京辦事處電云、南京西藏駐京辦事處鑒、前次達結寺喇嘛私自渡河、當時朋瓊噶郎已電告青海馬主席、而結古官長報告尙謂藏軍越河至鄧柯地方檢查達結寺喇嘛行動、並無軍隊幫助背景、其中顯係有人挑撥、現已嚴限將渡河喇嘛、勒令退回原地、務卽轉陳中央、并電馬主席、請勿疑慮、如得有覆示、仍迅電報告爲盼、噶廈印、

(里加哈瓦斯電)日本方面消息、謂廣田準備向美國商訂十年及至永久有効之雙方互不侵犯條約、然美國方面、則非正式表示、如欲訂立互不侵犯條約、須由中美俄日四國合訂之、而不當限於日美兩國、本年三月間、赫爾覆廣田書內亦稱、在遠東有利益關係之國家、對于現在或將來發生兩國間或多國間問題、均應以和平誠懇之精神赴之云云、亦即暗含此意、蘇俄人士、以爲日本所以向美國建議訂立互不侵犯條約者、蓋欲使美國不干涉遠東之事、俾日本得向蘇俄自由行動耳、駐東京之俄國記者爲緩和人心起見、曾謂日本不僅願與美國訂立互不侵犯條約、并願與中國蘇俄訂立之、但此間人士對此消息、終不置信、因日本駐法大使芳澤調任外相、由莫斯科經過回國時、蘇俄當局、固曾向其建議訂立日俄互不侵犯條約、而日本對此建議、至今依然拒絕也、

瑣聞

Δ廣東郵務協進會、今日正午十二時在下九路新叢馨酒樓開全體會員大會、討論今後發展郵務各案、並選舉執監委員、

Δ公用局以永漢公園電燈間有失明、連日派人將之修理、以便遊者、

Δ前晚七時許、靖海分局段內榮貴街卅一號二樓、楊宅發生火警、幸即撲滅、損失約數十元、

Δ幻吾廣告美術院、今日舉行星期成績展覽、有中西圖畫三百餘幅、歡迎各界參觀、

廣州民國日報

地方

春江等六屬剿匪近況
雲浮警隊擊斃著匪詹漢南
西北區署昨呈報總部省府

西北區綏靖委員公署、昨呈報總部及省府云、現據春江恩雲新羅六屬聯防委員會主任委員梁翰昭呈稱、現據雲浮第三區界石鄉長謝英才呈稱、竊羅定金雞匪魁詹漢南等、歷年糾黨擾亂羅陽雲鬱等縣、刦擄焚刹、案積如山、本鄉毗連金雞、被害尤甚、該著匪詹漢南曾由羅定縣政府通令、懸有五百元花紅購緝、以故該匪出入、常有護從、雖常派隊踩緝、未易得手、以致久未弋獲、常爲地方隱憂、今幸偵悉該匪、潛返金雞老巢、夥刦狐狸塝村韋姓、暫匿附近樓仔村、查自六縣聯防綏靖以來、該匪等勢稍窮蹙、但聞該匪素極兇悍、力薄恐難破獲、即于舊曆本年正月二十八早、商同前鄉長黃善初等集派六隊前往圍捕、始將著匪詹漢南等、莫楓、羅崩海、及常隨詹漢南行刦之匪妾等共四名口、當場格斃、並起獲狐狸塝村被擄之十二歲女童韋三妹一口、拾獲左輪一桿、步槍一桿、鄉人咸稱大快、經將有花之著匪詹漢南、扛赴縣府驗明拍照、其餘匪夥莫楓、羅崩海、及匪妾等三名口、亦馘解左耳、塡格具報、至起獲被擄之女童韋三妹一口、並解縣訊供、拾獲之匪槍二桿、請縣准本鄉留用各在案、理合備文呈報鈞會察核備案、實爲公便等情、據此、查該匪首詹漢南、橫行於雲、羅、鬱、陽等縣毗連地方、歷年刦殺、犯案山積、一旦就戮、人心大快、據呈前情、理合備文呈報鈞署察核備案等情、據此、查此案先後據雲浮縣、暨該縣石界鄉鄉長謝英才報同前情、並據羅定縣縣長會樾呈報、經將匪紅五百元、及被擄女童韋三妹一口、分別給領各等情、業經分別令復、准予備案各在案、茲據前情、除分呈□□外、理合備文呈報□□察核備案、謹呈、

南雄城馬路築成
定五月一日開始通車
南雄醫院亦同日開幕

南雄縣爲粵北入贛交通孔道、商店稠密、市場繁榮、惟以僻處北部、建設落後、街道狹窄、醫院闕如、縣府曾於去年四月間、開始建築馬路、全用士敏土鋪蓋路面、建築費八萬餘元、此後不特大道康莊、且南韶雄庾雄信三大公路通車以來、因馬路開闢、得以啣接行駛、軍運行旅、均感便利、又籌款設立醫院一所、院址以唐朝延祥寺舊址改建、地方寬敞、佈置完備、民衆康健得以保障、現該馬路及醫院、不日完成、定五月一日同時舉行、通車開幕典禮、姚縣長陳局長使民衆認識政府對於地方建設之注意起見、對於開幕典禮、擬隆重將事、開將於事前舉行耆英健康比賽會、將入選老人爲馬路開幕剪綵開道時先導者、屆時定有一番慶鬧云、

曲江　舉辦苗圃
擬以烟賭附加充費　綏署批復姑准試辦

西北區綏靖委員公署、據曲江縣縣長鍾廷樞呈請云、呈爲轉呈事、現據職縣第四區區長、侯志明等呈稱、呈爲擬請籌撥附加防務烟館、舉辦林場苗圃、懇賜察核示遵事、竊職奉令建設區苗圃林場一案、當經召集各鄉鄉長、開會討論、預計每月約需經費一百元、應由各鄉公所、每月分担常費解繳辦理、旋據各鄉長簽稱、現在各鄉公款奇絀已極、籌撥俱窮、無法再籌、因爲去年時歲歉收、鄉村農民困苦、墟市商業凋零、對於籌款困難、已達極點、討論再三、毫無辦法、復經議決、擬在各鄉防務館及煙館、每日每間附加建設區苗圃林場經費二毫、約計每月可收得附加經費九十元至一百元之譜、藉資辦理、所有擬請籌撥防務館及烟館附加經費舉辦區苗圃林場各情、是否可行、理合備文、呈請鈞長察核、乞候指令祇遵、等情據此、除指復外、理合據情具文、轉呈鈞署察核示遵、實爲公便、謹呈、業於日昨指復、署云、查烟賭附加、原爲功令所不許、唯查農林事業、係屬生產要政、既經該縣四區召集各鄉長會議、一致贊同、議決征收、如於正餉無碍、事屬可行、姑准試辦、仍仰認眞督促、尅日成立、乘時播種、毋任再延、致誤要政、是爲至要、

潮安　籌築鄉道
俾利便剿匪　計劃已擬就

東區潮安縣、爲潮梅重要之區、自清黨以還、將次肅清、但擄人刦貨、尚有所聞、究其原因、實各區鄉道尙未開闢、共匪易于藏匿逃遁、軍警進剿殊覺困難、現該縣政府、爲使便利搜捕殘餘匪共、永絕盜源計、由縣公路局、擬具全縣詳細計劃、嚴飭各區公所成立築委會、以期實收鄉道之完成、玆將籌築鄉道計劃誌下、(甲)(一)由縣屬橋東村經西都村至白石村線、(二)由雲步市經浮陽市至大窖市、(三)由涸溪市至大東山村線、(四)由龍湖市經金石市至西林村貴里村線、(五)由東鳳村經彩塘市至宏安山脚線、(六)由菴埠市經郭隴村至黃坑山脚線、(乙)(一)由沿路各區公所、合組築路委員會、負責建築、(二)採用徵工辦法、沿路左右五里內鄉民、在十八歲以上五十歲以下、均應被徵、被徵工額折合通行工價、界以該路路股權利、(三)各路面一律築成十八尺以上之寬度、(四)沿路取土須用附近荒堆、不得已至挖及民田、亦須兩旁二十丈以外、各園地平均挖取、不得任意挖掘

海康　闢墾殖場
場址在仕坡村　地段約萬餘畝

海康縣荒地廣袤、該縣政府根據三年施政計劃設立墾殖農場、從事造林及改善禾稻等農產、以厚民生、而挽農村經濟破產之危機、故特擇定該縣屬第三區仕坡村地段萬餘畝、闢爲墾殖場、同時由該縣建設局長偕同林技士監理進行云、

澄邁　饑民待賑
軍政長官辦平糶　請撥賑款二萬元

第四獨立團長王定華、澄邁縣長李佐炘等、昨聯電省府總部、謂澄屬去年風災、收成極歉、本年奇旱、雜糧失收、飢民無告、輒有擁至田園、強取食物、而物主無法制止、并有多人強入家屋求食不去者、內中尤以第一第二第五區爲甚、佐炘經挪倉捐督飭商會湊款千餘元、先辦平糶、幷分呈請撥款在案、但萬不得已、擬懇鈞座俯賜鑒核、准暫由省庫或其他賑款撥毫銀二萬元下縣、由職等會同各法團組織委員會保管、刻日購米穀雜糧分別平糶賑恤、如蒙照准、懇電海口分金庫就近撥交、以免延滯、此項借款俟事後、仍常由保管委員會在地方湊足於八月內、如數繳還等語、陳總司令後復電云、分送獨立第四團王團長定華澄邁縣長李佐炘鈞覽、口密、有電悉、經據情轉省府設法維持、或會商糧食委員會酌辦平糶、以資救濟、仍仰就近安輯、無使飢民失望爲要、總司令陳

崖縣　執監就職
推定常務委員一人　前月三日開始工作

崖縣第五屆執監委前月已就職、昨接其就職通電如下、(銜略)均鑒、同人等謬承本縣第九次全縣代表大會、依乙項選舉法選爲本縣第五屆執監委員候選人、經奉省黨部圈定、幷給予當選証書在案、謹遵于三月三日宣誓就職、隨開第一次執委會議、推定邢國璽爲執委會常務委員、即日開始工作、際此敵寇方張、國難當頭、同人等誓當竭盡棉力、効忠黨國、求三民主義之實現、尚望本黨同志、時賜教言、藉匡不逮、是所切禱、中國國民黨廣東省崖縣第五屆執行委員邢國璽、覺羣李裕榮、候補執行委員孫家杜邢清夏、監察委員陳昌期、候補監察委員陳魯同叩、支、

惠陽　組後備隊
△保護七區沿河治安　淡水籌備軍民聯歡▽

惠陽第七區上青村下游釣魚公地方、背後山脈綿亘幾千萬里、直達紫金縣境、其山前沿江十餘里、均無鄉村、異常險隘、故自未清迄今數十年以來、土匪多負隅于此、爲行旅之患、現該鄉長楊觀泰等、爲維持地方、以安行旅起見、籌借自衛槍枝、選擇良好壯丁、組織臨時後備隊、暫時舊爛碉樓、用茅蓋好、以便駐守、各担義務、倣設開墾種植合作社、藉耕種以度活、開經組織成立、呈請當道、十二日已分別存轉、此後東江行旅經過該處時、可保無虞云、

(二)駐防惠陽淡水墟教導師三團二營劉克雄部自駐防以來、除辦理綏靖工作及整飭所屬軍風紀外、惟鑒於軍民之間、每多隔膜、現求軍民合作藉資聯絡感情起見、特組織鑼鼓新劇、擬月底舉行軍民聯歡大會時排演、幷同時出發六八十二各區、作擴大宣傳、以期喚醒民衆、

陽山　警隊縮編
裁撤三個常備中隊　存六個獨立小隊

陽山僻處邊陲、接近湘桂、素稱多匪、自去年經防軍及該縣警衞隊迭次痛剿、匪首多已伏法、餘衆亦多歸順、匪患漸告肅清、治安日臻寧謐、查該縣地方警衞常備隊、原有三個中隊、轄六個小隊、官兵人數、不下二百餘人、槍械甚好、實力頗爲充足、該縣編練處主任、爲節省經費、以輕人民負担起見、遂于日前呈請西北區綏靖公署、將該縣原有警衞常備隊三個中隊部裁撤、所餘六個小隊、按序改編爲六個獨立小隊、並將原任各中隊長、鍾連名、鍾培英、鄭彬等三員、調充該處上尉編練員、以便加緊編練後備隊、完成地方要政、聞綏靖公署據呈後、已准所請云

瓊崖　漁業登記
改善該地漁業　請款辦漁具廠

瓊崖綏靖委員陳漢光、現以瓊崖各地、濱臨洋海、漁業堪稱發達、居民業此爲生者爲數不少、惟捕漁不得其法、復不思以改良、致所獲、日就低減、殊深慨惜、現爲發展瓊崖漁業、及調節漁業及調節漁民生活起見、特舉辦漁業登記、以資着手規劃改善、昨併擬具章則呈省府移款建設、瓊崖漁具製造廠、俾製造各項新式漁船漁具、分售各漁民應用、以維漁業、聞省府據呈、俟交下次提出省務會議通過始行核奪云、

西北區　各縣修誌
四縣已籌有的款

西北區各縣縣府現爲發揚文化、保留文獻起見、特紛紛發起籌款續修縣誌、現已由各縣參議會呈准西北區綏靖公署核准進行、現聞西江、樂昌、鶴山、高要各縣、已籌有相當的款、一俟其他各縣籌集妥當後、當可同時實行云

清遠　土地登記
已收得二百餘宗

清遠土地局、現在測量地段、計有清遠鎮全鎮舖屋、暨聯城鄉全鄉田畝、查清遠鎮第四第二兩段土地、業已測竣、經於三月十五日、佈告開始強迫登記、刻下第四段土地登記、限期將滿、該段業戶、近日均紛紛到土地局聲請登記、旬日間收得登記案件二百餘宗云、

興寧　注意衞生
舉行清潔運動　議決每週一次

興寧清潔大運動、前經舉行兩次、該縣縣政府近奉東區綏靖公署令、須舉行滅鼠撲蠅運動、經聯同縣黨部、獨立第四師部會函召集各界、於六日開籌備會、開議決每星期舉行滅鼠撲蠅及清潔大運動一次、并由縣府令飭各區鄉依法舉行云、

羅宮綺夢

鳴謝捐款

啓者前蒙　陳總司令捐助樂昌監獄犯人習藝所開辦費省行紙幣五百元經由　林縣長喬年如數撥來監獄現正趕緊僱匠修葺工場購備材料應用此後樂昌監犯得習藝機會者實躁　總司令澤及囚徒暨　林縣長關心獄政之賜也特此登報鳴謝

樂昌縣監獄啓　〇〇一卅

樂昌縣地方救濟院鳴謝捐款

敝院於去年九月底經戴前縣長督促成立嗣以籌欵問題諸形窒碍徵特各種善舉未能從速實現即已開辦之公醫院幾致个能維持幸蒙泰利和記公司允暫月捐毫銀　百六十元迄己照收三個月藉以支持昨蒙　林縣長特別關心面請　陳總司令濟棠捐助省行紙幣三千元除已交公醫院添購樂品及二三月份經費等項共銀八百餘元外現已悉數發交院收領仁粟義漿貧民咸被其澤謹登報端籍鳴謝忱

一〇一卅

西南出版物審查會通告

爲通告事案奉　中國國民黨中央執行委員會西南執行部交下書店取締登記規程飭即嚴密執行等因奉此當經本會理事會決議定三月十五日開始執行除呈報外合行通告本市各書店遵照依期來會登記爲要

書店取締登記規程列後

本會設在越華路西南執行部內

書店登記取締規程

第一條　本會爲澈底防止反動宣傳起見對於本市(區域暫定本市必要時得擴大之)書店立案營業認爲有予以取締之必要特參照十八年中央宣傳部書店登記取締辦法舉行書店登記取締

第二條　凡本市書店之設立應於開始營業前十五日到本會填具聲請書表並覓殷實保舖(營業証之資本額在五千元以上者得免除舖保之手續)聲請爲左列各款事項之登記

一、書店名稱　二、營業地址　三、股東姓名、四、司理人姓名住址、五、資本額、六、保舖字號、七、保舖營業地址、八、保舖資本額、九、保舖司理人姓名住址、十、備考、

附則

一、凡在本市各馬路街段擺賣書籍報紙者由公安局另發給認可証始准營業

二、如發覺書攤有違犯本規程第八條之行爲者由公安局取銷其認可証停止其營業

第三條　在本規程施行前經已設立營業之書店應於本規程公佈施行一個月內到本會聲請爲前條之登記始准繼續營業

第四條　第二條所定聲請登記之事項有變更時應於變更後七日內爲變更登記之聲請

第五條　書店爲前條及第二條第三條之登記免收費用

第六條　凡本市書店之設立經向本會登記核准後由本會發給登記許可證交其收執

第七條　書店領有登記許可証後依照商店營業法規連同登記許可証向主管機關繳驗始得領取營業証凡未經領有登記許可証者各主管機關不得發給營業證

第八條　書店經登記核准設立後不得發售或代銷反動及有傷風化之書籍

第九條　書店發售之一切書籍無論代售或出版均應先行將樣本送由本會審查發給准售証後始得發售

第十條　如書店有違犯第八條第九條之規定得由本會依法處以罰金或停止其營業

第十一條　本規程自公佈日施行

西南出版物審查會

完

新華
電話一六一六〇六號
今天放映雷電華偉大出品
理想科學恐怖巨片
世界末日
有山崩地震海嘯陸沉的奇景
◁洪水橫流泛濫於紐約▷
女明星碧姬珊儂主演
薛尼科拿胡禮原著
下期重映聯華公司巨片
(人)(生)
林楚楚阮玲玉黎鏗合演

西濠二馬路　中華有聲影院
電話一〇〇三八
即日映雷電華大鉅製
山崩地裂海嘯陸沉
世界末日
空前偉人理想結品
鬼哭神號驚心觸目
許可證歲字第一號
下期雷電華映入選片
榮膺諾貝爾金牌巨著
(靈肉交響曲)
愛蓮鄭女士絕代作

十一甫車站　金聲聲片院
電話一四八四二
即日放映
梅禮士大傑作
『璇宮艷史』主角
搖床艷史
(許可證歲字四十九號)
下期換映
天一公司香艷愛情鉅片
陳玉梅葉秋心合演
青春之火

永漢南路太平沙　天星有聲戲院
(許可證歲字五二號)
國曆四月十四日至十六日映
派拉蒙二百萬金元空前創舉佛德烈馬殊意麗莎蘭地合演大傑作
羅宮春色
十四號日場十二點・兩點正
夜場照舊
注意
十五號祇映一天六場餘外每日祇放映四場
十五號放映時間
日場　十一　一　三點正
夜場　六　八　十點正

永漢中路　江漢戲院
電話二二九二〇
即日放映
五十飛機拍演空戰巨片
天上魔王
不日放映
歌舞片之太上王
羅宮綺夢
愛迪陀堅主演
請注意放映日期

新國民戲院
下九甫路　電話一零七四零
本院劵價大平民化
二毫　四毫　六毫　八毫
今天日夜放映
雷電華航空歌舞片
多羅絲第里奧主演
天堂小鳥
幾場偉大歌舞　極盡熱鬧肉誘　看得目眩神迷　應說嘆觀止矣
下期呂倫夏飛曲藝片
(桃)(花)(村)

南關聲片映院
電話一零三一七
新歷四月十四日起映
肉感歌舞空前偉大極峯藝術名畫
華清春暖
(許可證成字廿二號)
二十日起與明珠仝時放映黛險大名畫
北極奇觀

長堤海珠前　明珠聲片影院
自動電話壹貳〇七壹
國曆四月十四日起映
二十位大明星三百名美女合演新歌舞鉅片
華清春暖
全部名曲全部艷舞　肉感非常冶艷無匹　每日五場定座從速　五時一場優待學生　減放半價奉贈歌譜　許可證成字廿二號

模範有聲畫院　十一甫馬路
國曆四月十五日起映
聯美公司出品
有人與獸的惡鬥
有海底奇景的大觀
全部用南洋土人來主演的
(三)(寶)(壟)
(許可證歲字四四號)
下期放映阮玲玉主演
(歸)(來)

十八甫南路　一新映畫戲院
國曆四月十五至十七日映
葉弗弱孫尼亞主演粵語國產名畫
摩登淚
(許可證歲字四十六號)
下期四月十八日至十九日映
麥氏四兄弟合演諧談名畫
一堂共慶

西濠口大馬路　西堤影戲院
國曆四月十五至十七日放映
詼諧香艷巨片
表　妹
滑稽大王邵莊林主演
(許可證歲字五四號)
下期放映
武俠諧艷巨片
荒島小俠一集
但二春葉娟娟主演

中山戲園
自動電話一四二九二號
國曆四月十五至十七日放映
國產武俠影片之王
關東大俠三集
鄔麗珠查瑞龍主演
(許可證成字七四號)
下期放映
關東大俠四集

中國戲園
自動電話一二九二五號
國曆四月十三至十五日放映
神化諧艷巨片
火燒平陽城
(四集)
華婉芳賀志剛主演
許可證成字卅三號
下期放映
深入猺山拍攝巨片
猺山艷史
許曼麗孔綉雲主演

院址中華南路　大德聲片戲院
電話一二六六九
即日放映
林坤山主演之全部
廣州話滑稽聲片
扭計祖宗
(許可證歲字卅號)
下期由四月十八至十九日放映
軍事偵探巨片
國際間諜
不日放映
(馬)(騮)(王)

惠愛大新游樂場
四月十五日
粵劇場：滬聲模範劇團　主要名角　鄺山笑　馮玉君　麥羅雲　黃長亭　(日演)慈僕　(夜演)綠蜘蛛
特別場：滬梨花歌舞團　一飯之恩　火烟山　鋼鋸活人　紅蝴蝶
影畫場：女劍俠(　集)　許可證　字號
預告　劉定金十六晚公演

西堤大新天台游樂場
四月十五日
新派劇　(日演)情與義的分際上　(夜演)同
粵劇場　(日演)風塵雙俠　(夜演)顛本鍾無艷
影畫場　中國巨片渦戰逃驪記
跳舞場　陳翦娜張舞柳何理梨歌舞
技擊場　(少林武藝)女子走鋼線
特別場　紅光光

昨華南區足球預選
港粵隊作第二次比賽
粵隊以四對零獲勝利

華南區足球預選賽昨(十四日)下午四時香港廣州兩隊接觸於公共運動場、香港隊除包家平未有出席與賽外、其他全數蒞場、省方各健將亦齊出應戰、全場比賽結果、廣州隊以四比零獲勝、計上場首由馮景祥射中、陳鎮和亦運用頭頂功夫、再奏一功、下場葉北華不甘落後、射球擦地而入、最後徐亞輝在廿餘碼外遠射、又告中的、計前後連勝四球而終、球証盧福祥、觀衆萬人以上云、雙方陣容如次、

(廣州)
黃紀良
李天生　譚江柏
徐亞輝　黃美順(上)　劉慶材(下)　黎國釗
葉北華　陳鎮和　馮景祥　麥紹漢(上)　黃美順(下)　楊永益(下)　胡天寶(上)

(香港)
李國祺
劉茂　梁贊
李國威　梁榮照　何佐賢(上)　葉鵬飛(下)
馮肇宇　何家強(上)　區炳明(下)　李惠堂　鄭季良　曹桂成

省體委會 籌備乒乓球比賽
日間可將比賽章程修正
開賽日期約在本月下旬

廣州市體育委員會主辦之乒乓球賽、前因市運會中止進行、刻市運會已開幕、現特着手進行、查該會日間即可將比賽章程修正、通告各學校參加、至比賽日期、亦擬在本月下旬開始、同時該會亦製備精美球台、歡迎各校練習云、

教廳籌辦計政校
在市內擇定校址後
六七月間開始招生

教育廳以會計人材社會需求頗切、曾於全省行政會議時提出通過創辦省立計政學校、省府核定發還、同該廳奉令後、已積極籌辦、在市內擇定校址、開秋季六七月間可開始招生成立云、

桂教育考察專員 前日抵省
考察兩星期即北上

廣西省政府、以粵、蘇、浙、及平津等地教育、日趨發達、特派該教數育廳第一科長陳運貞分赴各該處攷察、以資借鏡、陳氏奉派後、經於十三日由桂抵粵、定在粵巧察兩星期、即赴港北上云、

省民教館 設診療所
昨已開始贈診

省立民衆教育館、爲恤惠平民、增進民衆康健、特在館內組設民衆療診所、日昨經已開始贈診、茲將該所贈診規則節錄如下、(一)廣東省立民衆教育館、爲利便民衆診療、增進民衆康健起見、特設民衆診療所(二)本所醫師由本館聘請各醫充任之、(三)本所爲民衆診症、不收診金、祇收掛號費每人每次小洋半毫、(四)凡來本所診症者、須先至掛號處掛號、(五)本所診症時間、暫定爲每日上午八時至十時、下午三時至五時半、休假日停診、(六)如由本所供給藥品或注射針、其費照成本收回、貧者酌減、(七)本所醫師概不出診、所內不設留醫、(八)本所得斟酌地方需要時施行各種預防注射、(九)本所簡則、如有未盡事宜、得由館務會議修改之、

庚款與文化事業(三)
各國退還庚子賠款之經過
庚款會之組織及款項用途

五、撥充教育文化事業經費之數目　自民國十五年起、中法實業銀行每年撥出美金二十萬元辦理中法間教育及慈善事業之用、其處理及支配方法、由法國政府代表與中國教育部代表每年協商之、於是教育界設立中法教育基金委員會保管與支配此款、並圖完成一種永久基金、歷年以來閒已補助中法教育機關甚多、如上海中法工學院、法國里昂中法學院、天津海軍醫學校、天津法國高等商業學校、巴黎中國學院、北平中法大學、上海震旦大學、北海瓊州及靈南等處之法國醫院、中法文化交換出版委員會、補助學者來華演講及其他中法間公益事業等、並購買有用書籍以供衆覽之用、

六、委員會組織　法庚款委員會名爲中法教育基金委員會、其組織係由中法兩國代表團相合而成、中國方面委員爲外交部代表一人、財政部代表一人、教育部代表一人、國立北京大學代表一人、國立東南大學代表一人、廣東大學代表一人、中法大學代表一人、法國方面委員爲法國駐華公使或其代表、以上兩方面代表於表決時中法兩國各有一權、其職權則根據中法協定管理中法教育事業基金並決定其用途、

七、現任委員人選　中國代表團爲李煜瀛、沈尹默、易培基、劉錫昌、(兼秘書)、蕭瑜(兼駐會秘書及中國代表幹事)、蕭文熙、法國代表團魏爾敦、巴爾、韓德威、

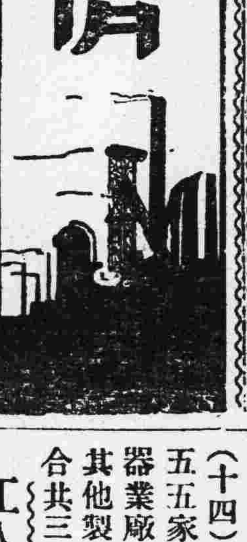

滬工廠調查統計
資金總數四萬萬七千萬元
產業工人共三十萬五千人
工廠共有三千六百十八家

上海通訊、滬市爲全國工業中心、對於全市工廠資金工人等之實況、向無準確之依據、市社會局以工廠調查、關係重要、並爲實施全市工廠檢查初步之工作、特於去年十月起、將全市華界浦東及第一第二特區等、共分爲三十調查區域、經五閱月之長期調查統計、現已全部辦理完竣、並發表結果、計滬市中外工廠資本額、爲四七三、〇六九、五一〇元、廠數爲三千六百十八家、工人數爲三十萬零五千七百五十八人、聞社會局將於每年九月至十二月、舉行複查一次、俾更臻準確、

資金總額　據社會局發表、全滬中外工廠資金總額計達四萬萬七千三百〇六萬九千五百一十元、其中以紡織工業爲最多、計二五九、六四〇、九〇〇元、餘占全額之半、其他工廠業之資金、計木材製造業一、〇三〇、六〇〇元、傢具製造業七六七、三〇〇元、冶鍊工業三二六、一〇〇元、機品製造業一、七四五、二五〇元、電氣製造業三、〇四四、〇〇〇元、金屬品製造業一、〇二〇、五〇〇元、交通用具製造業六、五一八、二五〇元、土石製造業八六七、七〇〇元、建築工程及材料製造業二、〇〇四、八〇〇元、動力工等一一七、六一〇、〇〇〇元、化學工業一二、七二三、七〇〇元、服飾品工業五、九九七、五〇〇元、橡革工業四、五四九、八〇〇元、飲食品工業三四、三三〇、四〇〇元、造紙印刷業一四、五七五、五〇元、飾物儀器業一七、八九二、二〇〇元、其他工業一、四二九、九六〇元、合共四七三、〇六九、五一〇元、

工廠數目　滬市各業工廠數目、計(一)紡織業六九〇家、(二)機器及金屬品製造工廠七二〇家、『包括甲)機器製造三九〇家、(乙)電器製造一一一家、(丙)金屬製造二四家、』(三)化學工業廠一二〇家、(四)木材製造廠二十五家、(五)冶鍊工廠一六九家、(六)傢具製造廠四六家、(七)交通用具製造廠四六家、(八)土石製造廠六家、(九)建築工程及材料製造廠三一家、(十)動力工業廠八家、(十一)服飾品業廠三四四家、(十二)橡革工業廠七八家、(十三)飲食茶料業廠八四家、(十四)製紙印刷等廠三五五家、(十五)飾物儀器業廠七二家、(十六)其他製造廠一八一家、合共三千六百十八家、

工人狀況　滬市各業工人分佈狀況、計木造業四一〇一人、冶鍊廠三二二四八人、機器及金屬品製造一一六七〇八人、交通用具製造七三三四三人、土石製造三三七〇人、建築及材料業一七九六人、動力五二六七人、化學工業七四二六人、紡織工業、(甲)棉紡織一四〇二六人、(乙)絲紡織三〇〇七五八人、(丙)毛織染煉等六三六一人、服飾品製造等一六八二六人、橡革工等一一八四五人、飲食品製造三二三七九人、造紙印刷業一二九八一人、飾物織器一七七九八人、其他四〇四三人、會計三〇五七五〇八人、(包括男女童工)

耕牛價值日趨平賤
農村經濟破產賣牛者多購買者少

(專訪)近年因各繁盛都市、宰牛日多、而牛隻出產區域、如北路湘韓等地、迭經匪共騷擾、產額日減、來源稀少、以致供不應求、牛隻價格、遂告暴漲、查最高時每牛一頭、約三百斤左右、售價常在二百五十餘元、此指年齡較老之牛隻而言、若年齡較壯、可爲耕田之用者、其價則在三百元以上、惟近日各地農村、均告破產、現當春耕已屆、本爲耕牛最爲需要之時、照例耕牛價格、此時必較平時高漲、乃月來牛隻售價反日見低落、各地耕牛、多無人過問、據一般農民言、現目耕牛欲求出售殊不易脫手、蓋各地牛價、較之往昔、幾跌十份之三以上、且因農村經濟困厄之影响、出賣耕牛者多、購買者少云、(儒)

省立六師 教育團昨抵省
分赴各校參觀

省立第六師範學校高中師範三年級生畢業在卽、爲實地攷察以輔助修學起見、特組織省港教育攷察團、分赴省港各地攷察教育、以資借鑑、查該團一共二十三人、由該校教員林猷英率領來省、十二日經已抵步、日間將分赴各校參觀、約一星期卽將赴港轉輪返瓊云、

中大學生 各考察團行踪
林學系生自羅浮返　教育學生參觀各校　高中生昨參觀工廠

(一)農學院林學系學生、曾于四日派教授黃範孝、助教羅彤鑑、率領該系各級學生約廿人、前赴惠州博羅轉羅浮山攷察林業、聞已于昨日假道增城返校、幷採集林木標本頗多帶返云、(二)文學院教育學系學生、爲研究本市各公私立學校衛生狀况起見、特組織調查團分赴各校參觀、以資研究、(三)該校高中部甲二B班全體學生、於昨日由該班班主任劉鴻先生率領前赴西村士敏土廠、電燈局硫酸廠、自來水廠等處參觀、藉增學益云、

教育簡訊

▣越華中學、現發起圖書募捐委員會、定期本月月杪假座教育會舉行遊藝會、藉以籌款購置圖書、

▣廣州大學、定本月二十一日正午、假座省立民衆教育館、舉行歷屆各學系畢業生及附屬高中第一屆初中第三屆畢業生授憑典禮、

▣遠東中學昨(十四)日下午七時、舉行全校聯歡大會、校友及員生等赴會者五百餘人、

商情簡報

△金融　昨日午市港紙每千加水四百八十八元二、期貨加四四八七、門市入加四四七、出四五一、省行十元券入值七成、出七五、上海紙每千加水二百九十九元、西貢紙每千加水一千四百一十元、暹邏紙每千加水七百八十五元、坡紙每千加水一千二百四十六元、呂宋紙每千加水八百五十五元、荷蘭紙每千加水一千五百二十三元、花旗紙每元值三元六毫九五、雪梨紙每元值三元六毫八七、英國每千加水二百七十五元、中光圓每千加水二百九十六元、十足金葉入門一百零九換、出一百一十換零五、八九大金每枚值一百二十二元七、二一金每枚值三十元零零五、

△猪市　昨日各江大猪來源畧多、銷途滯弱、市價復趨淡跌、本地大猪每担十九兩、韶州大猪十九兩四、連州大猪二十兩零六、湖南大猪十九兩六、西江大猪二十兩零二、從化大猪二十兩零四、南雄大猪二十兩零二、順德大猪二十兩、清遠大猪二十兩零五、佛山大猪二十兩零二、水東大猪一十九兩六、

△糧油　昨日茂利、群興、日升、三艘貨船進口、共運來改良黃豆一萬一千二百六十四包、青仁烏豆三百三十包、西城黃豆九百四十包、蘇黃豆六百一十六包、金黃豆一百七十八包、豆油一百桶、生仁三千六百六十九包、生油三百三十七桶、生餅二千包、綠荳九十四包、黑棗二十包、(純)

永漢戲院
卽日選映
請早定座
銀幕貴冑總集團聯美公司最新空戰名片
天上魔王
本片有妙曼悠揚的音樂使你陶醉！
有曲線勻和的肉體使你銷魂！
有飛機轟炸敵營傷心慘目使你震驚！
有非常的航空技術表演使你着急！

羅宮綺夢

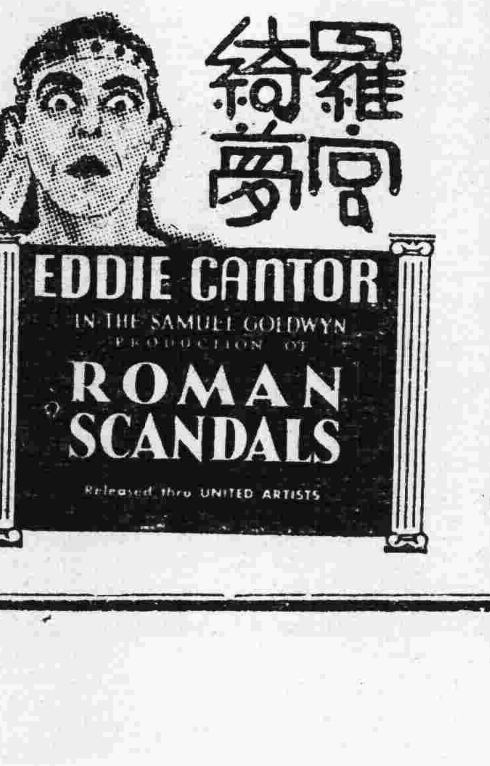

鐵定廿一日放映
歌舞片之中太上王

新國民戲院今天影
多羅絲第里奧一年一度傑作
新奇 冶艷 熱鬧
天堂小鳥
●雷電華航空歌舞肉感巨片●

本月十九起映戰片
西線無戰事
美國寄到全部新本

養蜂者之大機會
本社爲提倡農業生產起見特將蜂羣降價出讓凡有志農業者幸勿錯此良機本社續招第四屆函授生暨第一屆實習生函索章程卽寄
社址：廣州西村圓圈路第五號誠強養蜂函授學社

張江樓醫事
法國波都醫科大學醫學博士　衛生局核驗第　號
耳鼻咽喉眼專科
鄒人已辭光華醫學院眼耳鼻喉主任教授職增設東山醫務分所
診症時間　上午八時至下午一時在維新橫路醫務所　下午四時至六時在東山廟前醫務分所

養陰丸

●廣州東方廣告公司專營一切廣告事業●

養陰丸乃本堂最近發明之出品歷多年研究始獲成功其所配合原料完全採用我國藥物並蒙衛生局化驗立案中外註册始向各地推銷此丸耑治日久咳嗽陰虛內傷痰多氣喘胸翳氣滯體弱多病胃不消化虛不受補等症無論男女老幼孕婦產婦服之均效此丸功用彌大曾用者莫不盡知未用者不可不試每盒五角各處均有代售廣州市槳欄街位元堂廣告

廣九鐵路

停開中午快車及更改直通快車時刻

啓者本路定由二十三年五月一日起至九月三十日止每逢星期六及星期日開行之中午直通快車暫行停開並由五月一日起將每日廣州九龍直通快車時刻從新更訂茲將新訂快車開到時刻列后希爲留意此佈

新訂直通快車開到時刻表

往港	由大沙頭開	上午八點正 下午四點二十分	到九龍	上午十一點零八分 下午七點二十八分
來省	由九龍開	上午八點十五分 下午四點卅五分	到大沙頭	上午十一點卅五分 下午七點四十五分

民國二十三年四月十日　廣九路局啓

遺失證章啓事

茲遺失廣東民政廳第廿七號證章一枚除呈報註銷外特此聲明作廢　李岱雲啓　卯八三

德國慰慈堡大學醫學博士　歐陽慧𢙺　內科小兒科
醫務所豐寧路太平戲院對面　電話壹弍弍九九

文明西路　關志雄醫師

△新式X光斷病▽　△收費極廉▽

◎免費顯微鏡檢驗◎

（診期）上午八時至十一時下午四時至六時
（診例）免收診金藥費從廉

本醫師聘請陳不煩關敦和李乘元陳約劉炳勳五大律師爲常年法律顧問

律師通告 本律師等受任關醫生常年法律顧問嗣後如有侵害關醫生之名譽營業及一切法益者本律師等依法保障之此佈　總事務所文明路一七三號三樓

美時欖

上等煙絲・華麗硬盒・名貴木咀
一毫十枝・二毫廿枝・國貨香煙

實學通藝館

廣州分館　惠愛東路四〇一號　電話一三三八八

謹啓者敝館春季大減價原定三星期（自三月廿一日起至四月十日止）業經期滿茲爲普遍起見特展期兩星期自四月十一日起至廿四日止滿期決不再展機會難得購請從速

春季大減價展期二星期

四月十一日起

廉價簡目

理化器械特價八折　自來水筆一律五折
標本模型特價八折　信箋信封發售特價
化學藥品特價八折　風琴樂器廉價七折
顯微鏡特價九折　繪畫器發售特價
教育玩具廉價八折　其他文具由五折起
上海大中華賽璐珞製造廠初出日用品玩具乒乓球等同時發售特價批發另訂價目函索即寄

波蘭婦女充劊子手

以殺人為職業在波蘭並不卑賤
多洛女士寧願不受政府的卹金
却呈請當局准予她充當劊子手

蘇·

我們留心觀察社會狀況，便發見一條公例：「婦女在社會中活動範圍的廣狹，全視乎該地方謀生的難易而定」。那在家中嬌養慣了的女子，大都不願出到冷酷無情的社會裏為一家生計而攢營；可是受環境壓迫到了無可奈何的時候，男子一己之力不足維持家計，却又不能坐以待斃，只好找點事情做，和男子分負一些責任，說起波蘭；她在中古時代是很強的，到了十八世紀為俄德奧三大帝國所瓜分。波蘭人很富於愛國心；民族精神歷久而仍保未失。歐戰起後，俄國因圖作戰的利益，對於居住俄德奧國中的波蘭人宣言：必當復興波蘭讓她獨立，旋因俄敗，波蘭遂為德軍佔領，國中壯丁盡被德軍驅赴戰場，那時她受戰爭的蹂躪和摧殘，其慘狀有類於比利時。繁盛的都市膏腴的田莊，盡被兵車蹂躪，烟火焚燎，廢為荒邱，化為灰燼，厥後經愛國志士多年苦鬥，蒙重大犧牲，才於一九一八年重奠國基，號稱共和。當時波蘭人在歷遭浩劫幸獲餘生之際，求食奮鬥的艱難與劇烈為向所未有，因此婦女們悉數被迫出到社會中掙扎，同時也就擴充婦女在社會裏活動的範圍。所以波蘭女子職業的發達，在今日尚居歐洲的首位。她們的職業，除了和別國普通的女子一樣：如做教員，律師，會計員，店夥，汽車的司機，飛機師，警察等以外，更有一種特別的職業，就是女子充當劊子手。據統計所得，謂現在波蘭所有的劊子手中，女性約佔五分之一，而多為獨身女子及寡婦。她們也曾受過相當教育，就在受職以前亦須經知識與身體的檢驗，年齡須在三十五歲以上的才算合格，凡在任工作經十年以上的，迨年老力衰時，可得政府優予養老金。還有一層波蘭民衆的心理對於以殺人為業（當然不像古代的斷頭刑法，把一個鮮血淋漓的頭顱一斬落地上；乃是用科學化的施刑法。）的劊子手，絕不會有一點憎恨或輕鄙的思想，在充滿法治精神的社會裏，當然沒有誰要憎惡鄙視一個為民除害的劊子手。另從一方面講，那受過科學洗禮的劊子手，一定不會遇着疑神見鬼神魂顛倒一類迷信的恐怖幻像。總之在那邊幷不把這種職業看為卑賤可恥或出於不得已而就的事，乃看它如別的職業一樣的正當。

現在且將第一個充劊子手的婦女，幷如何演成今日的狀況述出：在波蘭國都瓦薩有一個名喚多洛的女子，她的父親和丈夫都是以劊子手為業的。後來不幸她的丈夫突然自殺，政府因其夫生前盡忠事務，突起此變，深為惋惜。便決意恩待遺族，使死者得瞑目安寢於九泉之下，於是頒令於依例照發的撫卹金外，另撥重款逕寄給她，並明令准她在有所需之時，得向政府求助。不料她不肯收受政府的錢，把來款原璧奉還，却上呈懇求當局讓她補她丈夫的缺席，充當波蘭的第一個婦女劊子手，既蒙當局諾允，成為事實。第二個步其後塵的，便是她的姊妹。這已是九年前的事了。時至今日，這種差事已成為波蘭女子的一種普通職業；而且他們還在極力擴拓她們的職業範圍，而與男子並駕齊驅呢。

德國青年出賣血液

晉戈·

自從世界經濟恐慌的炸彈，隆然爆發之後。除掉了雪窖凝天人跡罕至的南北兩極，和山林瘴氣的絕域蠻方，凡是蹐於現代國家之林的，沒有不是這枚炸彈的犧牲者，世界各國，尤其是德國，既受凡爾賽條約的壓迫與束縛，和戰時的鉅大犧牲，經已在水深火熱中掙扎着。更添這枚炸彈的轟炸，國內的情形，更如水益深如火益熱了。所以德國失業的人數，並不下於美國。國內的青年，文既不能鑽進政府機關裏去服務。武又給那工廠主人以生產過剩而拒之於門外。他們須要肚皮飽，身體温，於是不得不走到最後的一條路，以寶貴血液，供他人應用，作一個血液的販賣者了。

原來人受外傷，或因某種疾病，失血過多，往往有生命的危險；這時若用一健全的人的血來補充，可以反危為安。這補充血液的方法，稱為輸血法。凡因重傷，吐血，子宮出血，種種原因，驟失了多量寶貴的血液，以這個方法挽回不少的生命。然而血液是精神的寄宿所，這是生理學家的話。以為流血過多，會令這人精神消失，甚至死亡。便有人認為輸血是殘忍，想用動物的血來替代，就用羊和兔來犧牲，因為羊兒的性質，柔和溫順，以為輸送羊血給兇惡的人，使他的心地可變成羊一般的柔順。可是動物的血液中，含有血球溶解素和凝集素，即是人類的血和牠們相混和，血球會被溶解或凝結，反引起種種毛病，而至發生生命危險，因此血液的販賣者便應運而生了。

職業的給血者，現在世界大都市中是常有的，如倫敦，紐約，巴黎，維也納，但在德國特別多，因為德國是以醫學精良見知於世界，到去療治的人很多，血液的需求，也很重要，在各大都市如柏林，漢堡等地的大醫院，往日的血液是預約的，他們有的以給血為主要職業，有的却以為副業、但以此為正業的，不能操他種重要的職業，因此血的售價很高、近來情形大變，在大學攻讀的大學生，一時經濟拮据，或想符合既工，且讀的宗旨，便去賣血，或者年青的工人，憑着往日在工廠裏鍛鍊得的結實的身子，今日因工廠關門，所以又要走到這條路去。醫院門前，平添不少登門販血的青年。血液的價值，每一〇〇〇立方生的米突，(1000 G.C.)在美國可得六十金至七十金的報酬，可是在德國，因販賣的人過多，成供過於求的現象，報酬是比較少一點，但販賣血液的人，依然是一樣的多，並不因價廉而減少。

只有瞎子說你漂亮

保拉夫人妙話

「華盛頓電」美國上議員保拉氏曾自述笑話一則，說：「有一次他的妻子譴責他的衣飾不整齊，有失觀瞻，他立即致辯說：『怎麼講，瑪利，有失觀瞻？有個同人還說我是議院裡穿得最講究的呢。』他的夫人不加思索地說：『不用說，那定是哥爾議員了。』」按哥爾是美國俄克拉何馬市的議員，是個瞎子。

英太子

不作選后的評判員

(科多拉多州電)美國但維爾大學年刊編輯致函英皇太子，恭請皇太子在該校的女同學相片中，選一個最漂亮的作為該校的美麗皇后。但皇太子的私人副秘書湯蜜士復函拒絕說：「皇太子殿下對閣下之提議，頗感興趣，但皇太子向例不作比賽之裁判，誠有負雅意」云云。

世界攝影名作之二

世界攝影名作之一

女明星的年齡

魯戈·

美國的婦女，最个喜歡人家詢問她的年齡，外籍的陌生人，她也許會原諒你，即使有問。倘你不知道這種忌諱，竟然觸了禁，那麼，就認為輕薄中而帶有侮辱。假如他認你是一個答，亦是含糊的罷，所以，在美國流行一向說話是「一位婦人永遠不會對你說真實的話」這裏所謂真實的說話，就是年歲。

尤其是以色相示人，以媚力誘人，去給她捧場，榮貴的餽贈，熱烈的追求底女演員。——不論是電影和舞台。——因為年齡和她們有密切的關係。誰都知道開麥拉的技巧，化裝術的神秘，誰都不願愛一位遲暮的美人。因此女明星的年齡，越加秘密。幸而荷里活的電影記者，甘冒大不韙，把她們揭破。

女明星最老的是馬利杜拉沙，然而她雖然是老，但也倚老賣老很高傲地坐在明星的寶座，俯視着一班年青的男女，擁擠着明星之門，她在舞台混四十七年之多，入電影界，生於一八六九年，屈指算一算，已是六十有五歲了。

鍾歌羅福在和小菲濱氏結婚的時候，說是和她的丈夫一樣年紀，一九〇六年誕生，）廿八歲）後來再查她的年齡，却有人說是一九〇八年出世，(廿二歲)至今還不知那個是真。

在昔日百老匯有齣名劇「一九一七年的女性」，裏便有個籍上無名的女劇員，黃金色的頭髮，操柯爾蘭的口音，她那時是十九二十歲左右。但現時却三十四歲了，誰也猜不到這就是在銀幕中笑臉涎皮的小姑娘馬利安戴維

最令人遲疑不決的，是蜜芝依雲Madge Evans的年齡，在一九二五年有一本電影雜誌說她是十七歲、計至今年廿六歲），有的說是生於一九〇七，最後又有說她是一九〇九，像這般的數目，不知那個是準確。

曾經被舉為女明星冠軍的露芙察打頓：她對人說，她是三十一歲，她的丈夫三十歲，不過在一九一四年，露芙主演那齣名劇「孤雛綺夢」(Daddy Long Legs)，轟滿百老匯，她已經是廿一歲。計至如今，是四十一歲了。

其餘綺蓮鄧三十歲，珍納麥唐奴三十二歲，比比丹尼路三十三歲，喜蓮希士廿四歲，鍾白蘭度廿二歲，沙梨依娜廿三歲。

世界攝影名作之三

世界攝影名作之四

農人失馬

彪譯·

德國的首都—柏林—有一個很聰明的農人，他平日的生活全靠着一匹為他耕田的良馬，這馬比他人的衆馬能耐勞得多，所以農人十分愛這匹馬。

某天晚上，這馬忽然被賊偷去了，農人心裏非常懊惱，過了一天，農人欲往馬市另買一匹馬來耕地，不料走到馬市上仔細一看，那失去的馬却也在馬羣中間，農人喜歡極了，就拉韁繩，大叫道：「這馬是我的，是我前天失去的」。旁邊一個不相識的人叫道：「嚇，老兄，你看錯了，這是我的馬，我已經養了一年多了，或者這馬和你的馬有點相像罷了。」

農夫急忙用兩手把馬的眼睛掩住，對那個人說：「你養這匹馬已經多時，請問他的眼睛，那個是壞的；那人隨便答道：「是左眼」農人把掩着左眼的手放開說：「哼，你看！壞的不是左眼嗎」、那人不肯讓步，忙說：「不是，不是，我說錯的，壞的是「眼。」農夫把掩住右眼的手也放開，大聲說：「你我現在明白了，你就是偷馬的賊，請大家來看，這匹馬的眼睛，何嘗有一點病呢？」

旁邊看的衆人都笑起來，大家齊聲大叫說：「捉賊啊！捉賊啊！」那賊那時欲逃，因為人多也來不及了，於是就被警察捉住了。

那農人因為聰明伶俐的緣故，所以被國家大大的尊重他，市長聘他為「便衣偵察員」他捨了祖傳職業，一躍而為官員，對於這新工作深感興趣，屢破奇案，而獲勳功，現已升任柏林市偵察隊長了。

—譯自「大陸週刊」—

五萬美金誰希罕

要過明星癮

(荷萊塢電)曾以演唱黑奴歌曲博得一時令譽的明星亞爾喬森(主演 "Sonny Boy." "Hallelujah, I'm a Tramp." 等後者將在本市光陸映演)，因為他的夫人底電影工作，使他不能遠遊，及妨碍他的高爾夫球戲，願出五萬美金送給他的夫人，條件是她立即脫離電影界。說：「倘若她願拋開銀幕生活　我便在聖誕晨把五十張一千元的鈔票塞在聖誕老人的襪裡。」但他的夫人凱勒Ruby Keeler以演「一九三三歌舞昇平」等片，爭得銀星地位，現正黃金時代，甯放棄五萬元的厚利，不願脫離荷萊塢。

星期日第七十八期目次

波蘭婦女充劊子手
德國青年出賣血液
只有瞎子說你漂亮
英太子不作選后的評判員
女明星的年齡
農人失馬
五萬美金誰希罕？
革命鱗爪(續)

革命鱗爪（續）

謝占標　劉秀山　編述

孫眉毀家革命

孫眉先生號壽屏　字德彰，為總理中山先生之胞兄，在檀香山之茂宜島，經營農業多年，有牛千數百頭，慷慨任俠，土人以茂宜王見稱，其殷富可知。中山先生嘗言第一次在檀島運動革命，應者寥寥，僅得鄧蔭南與胞兄德彰二人傾家相助(孫文學說第八章)。又言當日國內之革命，以資財贊助者，固無幾人也，所得助者，香港一二人，出資數千，檀香山人出資數千，合共不過萬餘耳。而數年之經營，數者之聯絡，及於羊城共事時，所發現之實跡，已非萬餘金所能辦者也，則人人皆知也。其餘之財，何自來乎？皆我兄及我所出也。又庚子惠州起兵，及地方經營接濟，所費不下十餘萬元，所得助者，祇香港李君出二萬餘元，及日本義俠出五千元，其餘則我一人之籌獲而來也。自此吾一人之財力已盡，而緩急皆賴家兄之接濟，而妻子俯蓄，亦家兄任之。是從事革命十餘年以來，所費資財，多我兄弟任之。所得同國人及日本人之助者，前後統共不過四五萬元耳，（一九一〇年總理在巴黎將去美國時致吳稚暉書此書不特言之較詳且為時又近）觀此則壽屏先生之功在民國，實不尠矣。且民國成立後，未嘗廁身政府，以視今之藉口救國，爭權利者，能無汗顏？

總理不尚自殺

吾國往昔自殺之風甚少，尤以黨人惟稀，蓋留此七尺之軀，戮力殺賊，而不供無謂之犧牲也。自中國同盟會成立後，乙巳則有日本陳天華，憤日本取締留學生，而投大森灣以死。辛亥又有楊篤生，憤三月廿九廣州革命之失敗，同志傷殘，又懼中國瓜分，至英國利物浦蹈海而死。總理孫先生不以為然。觀其致吳稚暉書云：「人生世間，對於一己方面，此身似屬於我有，行動似可自由，然對於社會方面，此身即社會之一份子，亦不盡為我所有也。倘犧牲此身，不有大造於社會者，決不為也。楊君之死，弟為之大慽焉！」夫以陳楊二君憂憤時局自殺以激勸，孫先生猶不取之，今之為財為情而欲自殺者，應憬然而悟矣。

滿清時總理革命失敗不止十次

總理孫先生自述云：自乙未革命以至辛亥武昌舉義前，所主持革命失敗者，凡十次。其實總理所主持革命失敗者，十有二次：如丁未元月七日潮洲之役，同年九月六日汕尾之役，前者曾由總理派遣留日學生及日人萱野長知池亨吉到來相助，後者由總理為之匯款運械而至，不過總理一時忘却，或未能發動，故未述及，亦未可知。後之讀史者，幸勿以總理未曾敘此，而遂謂無此事也。

陸海空軍三校第三屆聯合運動大會特刊

弁言

張鏡輝

陸海空軍三校聯合運動會，發軔於民二十○當時創辦伊始，參加人員雖少，但尚武之精神，與夫提倡體育之志願，固未嘗因之稍懈也。翌年因事未能繼續舉行，至去歲始斷而復續，三校健兒，踴躍參加，倍蓰於前，而成績亦斐然可觀矣！

本年第三屆大會，各校報名參加之人數，遠勝疇昔，將來成績之優美，固可預卜。吾人須知本會以提倡普遍體育爲職志，運動員技能的長短，本不足輕重，勝負更不應以爲榮辱，三校原是一家，無分畛域。聯運會之本旨，在聯絡情感，互相砥礪，藉運動以養成遵守紀律之習慣。比賽之勝負事小，服從運動法規之事大，個人得失之事小，團體之合作是重；體育之發展，不在少數人之精到，而在其能普及，以求大數人之利益。甚望本此意旨，百尺竿頭再進一步，則三校聯運會之前途，正未可限量也。三校同人，豈徒假此以一露其好身手而已哉。當茲國家阽危之際，正是國人秣馬厲兵之時，吾輩軍人，捍衛社稷，責無旁貸，苟非具有健全之體魄，充實合羣互助之精神，曷足以應此鉅艱，此又吾人之所深望於聯運會之有以成之也。三校健兒，盍興乎來！

三校第三屆聯運會籌備經過

郭雅雄

一而再，再而三，陸海空軍三校的聯運會，不覺在今天舉行第三屆了。在未將籌備的經過報告以前，首先把三校所以舉行聯運會底意義約畧來說明：

我們爲什麼要舉行陸海空軍三校聯運會呢？究其實最大的目標有兩點：(一)聯絡三校的感情；(二)提倡軍人的體育。從聯絡感情方面說；因爲我們三校的武裝同志；每爲校址的遠隔所阻，晤談的機會很少，是以三校的情感上，未免表示生疏的現象來。感情既然生疏，那麼，影響于戰鬥能力上實大。爲什麼呢？比方我國對外作戰時，斷沒能專恃一種軍隊的力量乃能取勝，勢必陸海空軍三方面夾攻，方能奏效，如果我們陸海空軍三校的感情係很摯密的，很熱烈的，將見于作戰時，互助的功能很大，我們現在總算尚在學校裏求學，但異日學成必然在陸海空軍裏服務，今日彼此的感情既甜蜜，他日在部隊戰艦和飛車上服務時的感情，相信也一樣的密切。感情好，于作戰上的互助，自然收效大。今天舉行這個三校聯運會，聯絡三校感情，就是第一個意義，再從提倡軍人的體育方面來說：軍人不消說是負起保國衛民的責任的，是肩起槍砲出入于槍林彈雨中的，是則軍人所負的責任很大，所處的境況很艱苦，實非一般弱不勝衣的人們所可勝任，可知軍人如果沒有良好的體魄，相信他們不能負起軍人的責任，然而軍人注重體育收到功效的地方，從那裏見得到呢？我們試證之西洋史便可知道。昔拿破崙蹂躪德意志的國境，鐵蹄所踏，俱變爲瓦礫場，卒迫于訂立辱國條約，後來斐熙特氏和楊恩氏兩人，專注意提倡德人體育，生聚十年，教訓十年，全國不論大中小學校，俱以體育爲主要科學，於是訓練出全部體魄健全的良好國民，遂報法仇，雖當時有賴於新式兵器的犀利，但他們之能夠勝法，簡直講句，實歸功於注重體育準是以觀，可知軍人的體育，實有提倡的必要。我們陸海空軍三校的健兒，對於體育，在學校裏總算很重視，很努力去幹，但是缺乏了一個共同研究底機會，並且在外的軍隊也沒從知道我們的體育注重到什麼程度？成績怎樣？所以今天舉行這個聯運會，固然可把自己的成績給人家知道，而負起提倡軍人體育的使命，實肩在我們三校的武裝革命健兒身上，這就是今日開會的第二個意義。

關于三校聯運會開會底意義，已如上述。然而本屆運會籌備的經過怎樣？在本年一月二十七日三校各派代表在廣東軍事政治學校舉行代表會議，議決關於開會日期，定在本月一二三再共三天；開會地點，假座公共運動場。及運動項目等事項。卽席並公推陳總司令濟棠爲名譽會長；張司令之英黃司令光銳，爲名譽副會長；廣東軍事政治學校杜副校長從謙爲正會長；海軍學校劉校長永誥航空學校胡校長漢賢，爲副會長；並公推黎廷杰李慶文許廷杰李啓頤曹醒仁陶佐德及體育界先進丘紀祥許民輝兩先生八人爲高級評判。至於辦事各部，合共設六部：(一)總務部推定由廣東軍事政治學校担任；(二)宣傳部，亦推定由廣東軍校担任；(三)競賽部，推定海軍學校担任；(四)佈置部，推航空學校担任；(五)招待部，亦推海軍學校担任；(六)糾察部，推憲兵司令部担任。旋推出籌備委員會委員多人，而代表會遂宣告閉幕。

籌備會產生之後，跟着于二月二日假座海軍同樂會開第一次籌備會議。除高級評判畧有變更外，總務部軍校推雲俟同志爲正，郭雅雄爲副；競賽部，海校推金子莊同志爲正，馬元巨同志爲副；軍校推張鏡輝同志長宣傳部，岑子平同志副之；航空學校推李鴻清同志長佈置部，譚孔鐸同志副之；海校推江國樑同志爲招待部長，徐錫鬯同志爲招待副部長；至於糾察部，統由憲兵司令部屆時派員担任，關于參加資格一項，討論時間經過很久，始行決定。

其後大會職員劉副會長永誥，因辭海校之職，是以亦提出辭職；改推姜校長西園，爲副會長；高級評判李啓頤曾醒仁等幾位同志亦提出辭職；改推軍校鄭教育長楷航空學校蔣教育長孝棠担任；又競賽部長金子莊，佈置副部長譚孔鐸，亦先後辭職，改推梁康年同志長競賽部，李少菴同志爲佈置部副部長。

關於大會的經費，經籌委會議通過，其預算總額爲一千六百元整，由三校平均負担，各校均已照撥開支。

關於運動項目，決定如下。

1. 田賽：分跳高，竿跳高，跳遠，鐵彈，鐵餅，標槍共六項。
2. 競賽：分一百，四百，八百，一千五百咪賽跑，百一十米高欄，四百米低欄，三級跳，長途賽等八項。
3. 籃球
4. 排球
5. 足球
6. 特種項目：爲負重，持重，兩種，此外官長比賽項目，也有二百米，一千五百米賽，四百米低欄，鐵球，跳遠等五種。

大會開會的時期，本來定在本月一二三日，一連開會三天，後因種種問題，未獲解決，是以改期在十五十六十七三天舉行。

本屆聯運會最具特色的地方，就是取銷錦標制。並注重體育道德，因爲我們三校的聯運會開會的目標，已如上述，爲(一)聯絡三校感情，(二)提倡軍人體育。所以我們運動，並不是爲着想取得錦標而運動，如果個個都是斤斤想着奪獲錦標而參加競賽，那麼，這個運動會便無意義了。基這幾種理由，所以籌備會有「參加之運動員除按名發給紀念品外，關於獎品方面，球類比賽有團體獎而無個人獎，田徑賽有個人獎，而團體獎則無之」的決議，給予獎品，不過畧示褒揚，其實注重體育道德，却是今天開會的眞精神！籌備計籌備會會議，業經開了十餘次之多；籌備的時間，有了兩個多月之久。當中討論的事項很多，以上所述，不過畧舉其較重要的來報告罷。數月來的時期，千餘元的經費，經幾許的努力，聯會在今天始得舉行。

今日開會秩序

一　三校選手入場
二　肅立
三　升旗
四　奏樂
五　唱黨歌
六　向國旗黨旗及總理遺像行三鞠躬禮
七　主席恭讀總理遺囑
八　主席宣佈開會理由
九　請長官訓話
十　三校選手繞行運動場一週
十一　開始運動

陸海空三校第三屆聯合運動大會日期及項目次序表

	四月十五日	四月十六日	四月十七日
上午	8.30 開會 9.35 軍事表演 官長200m 9.45 100m預賽 10.15擲鐵球 11.00 200m預賽 13.00 110m高欄預賽	9.20官長15.00m 9.30 100決賽 9.45 1500m 10.15跳高 10.15負重表演	9.10官長400m低欄 9.30 400m低欄決賽 9.45擲標槍 10.45三級跳遠 11.40 800m
下午	1.30空校表演 2.15 100m 2.30持竿跳高 2.45官長擲鐵球 4.30 400m接力 14.5籃球 5.00 軍校對嶺南棒球表演	1.30海校表演 2.15 400低欄預賽 2.45擲鐵餅 3.30 200m決賽 3.45跳高 4.4 排球	1.30軍校表演 2.5 100m高欄決賽 2.30 1600m接力 2.45 10000m 3.00官長跳遠 3.30足球 41.5閉會

第二屆聯合運動大會田徑賽最高成績表

項目	成績	保持者
百咪	十一秒四	海軍
二百咪	二十四秒	海軍
四百咪	一分	海軍
八百咪	二分二十五秒	陸軍
千五百咪	四分五十七秒	陸軍
萬咪	三十八分五十八	陸軍
鐵球	十一咪十	空軍
鐵餅	二十八咪六十	空軍
標槍	三十八五十一	空軍
跳高	一咪五十五	陸軍
跳遠	五咪七十七	空軍
三級跳	十二咪四十二	空軍
持竿跳高	二咪八十二	空軍
四百咪接力	四十八秒五份三	海軍
千六百咪接力	四分十七秒五份二	海軍
高地賽跑	三分五十八秒	陸軍

運動種類

- 競技項目
  - 徑賽
    - 欄賽跑：一百一十咪高欄，四百咪中欄
    - 徒手跑：一百咪，二百咪，四百咪，八百咪，一千五百咪
  - 田賽：持竿跳高，徒手跳高，徒手跳遠，三級跳遠，擲鐵球，擲鐵餅，擲標槍
  - 全能
    - 替換跑：四百咪，一千六百咪
    - 五項
    - 十項合計
  - 球類：足球，排球，籃球，棒球
- 表演項目
  - 軍事表演：廣東軍校
  - 旗語表演：海軍學校
  - 飛行表演：航空學校

退股啓事

啓者天榮工程公司前經合股開辦兹今將自佔股份經於本月十日退出交易清楚脫離關係自後該公司盈虧營項往來揭借及華洋轇轕等情概與弟無涉特此聲明

九　鏗　啓

寗水土布有限公司啓事

本公司定於本月廿八日上午十一時在川龍口總廠開股東年會并改選監察人除另函通知外特此通告

董事會　啓

籌築惠州東新橋委員會啓事

本橋長四百餘尺河底至橋上拱項九十餘尺工費浩繁兹定於五月十日在惠城府前橫街本會開投如欲承辦者須備領圖費毫銀三十元就近到長堤惠安行領閱章程圖則及工程說明書依期到惠競投可也此啓

港滬打破紀錄

港滬觀衆一致批評

摇床艷史

勝過璇宮艷史

廣州人士以爲如何？

本公司用特假座

金聲戲院

由是日起重影兩天

摇床艷史 璇宮艷史 同是 梅禮士 主演

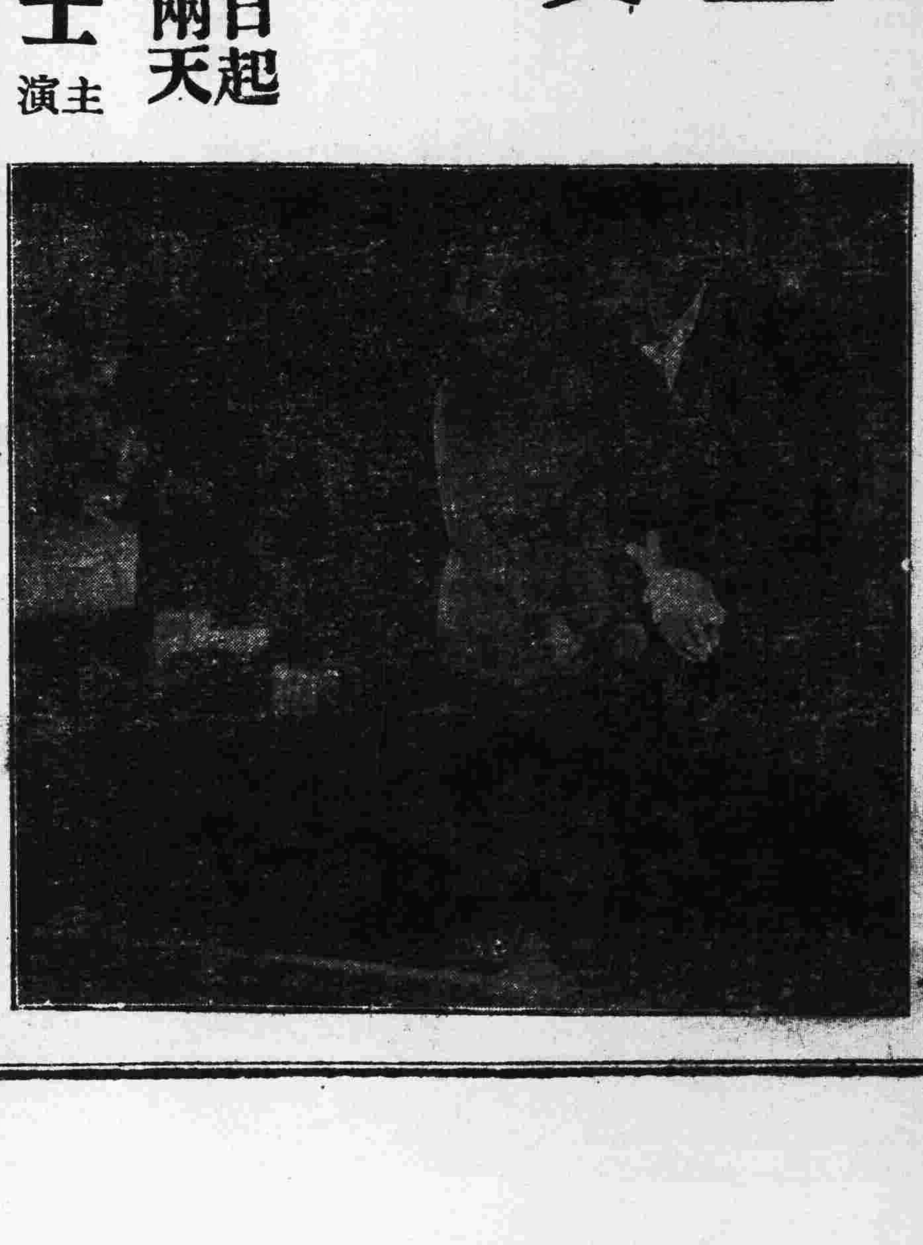

此片艷情超乎理想之外尚有歲半嬰孩動作乖趣見所未見

摇床艷史 港滬譯名「春宵一刻」

派拉蒙影片公司敬白

今日 明珠南關兩大畫院同時放映

溫拿公司最新出版新興歌舞無敵鉅片

華清春暖

無奇不有　無美不備　無艷不臻

奉贈精美歌譜

昨日場場滿座　購券請早

華清出浴　載歌載舞　艷態盡露　羞花閉月　漢宮春色

佳麗成羣　美妙無倫　妙處畢陳　芳澤微聞　無此銷魂
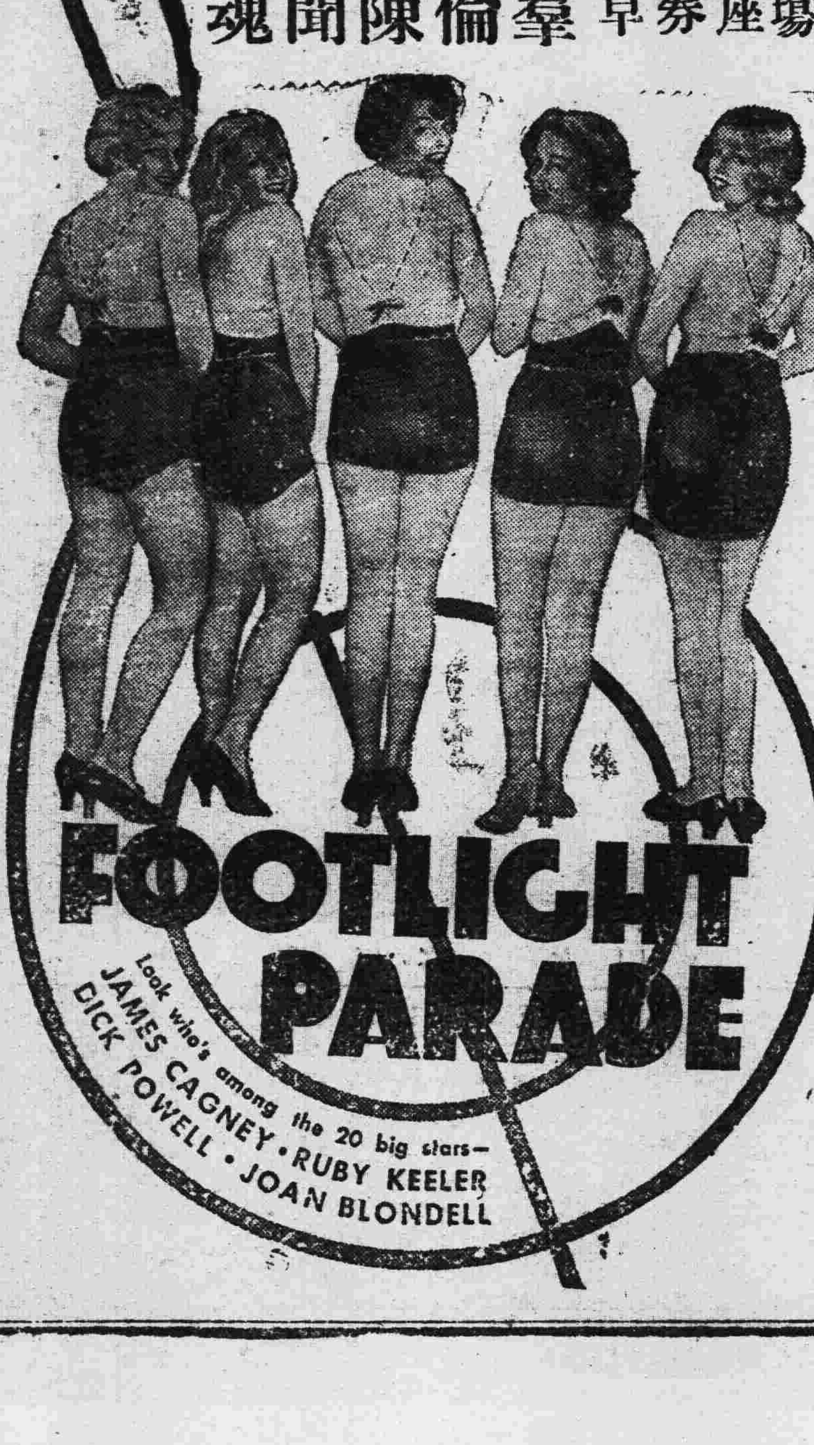
明珠加開五時特別場學生收半價